本館開設法界四號路（即巴黎路轉角） 電話南局二五三號 電報掛號零零七九

泰晤士報

THE CHINESE PEKING & TIENTSIN TIMES

第三千五百二十八號
（中華民國十六年九月二十四日）
（星期六）
今日本報共出三大張
（零售每份大洋四分）

PEKING CHINA

山東嶧縣

中興煤礦公司

售煤廣告

本礦自運上等煙煤到津專供家常用戶及輪船機器鍋爐之用價目列下

塊煤 每噸拾肆元
統煤 每噸拾叁元
篩末煤 每噸拾貳元伍角

以上售價在陳唐莊廠內交貨拾力運費外加

售煤處 天津意租界三馬路中興煤礦總公司
營業時間 上午十點至下午四點
電話 東局一百九十一號

德醫

陳倫會

溧陽陳大夫畢業於德國醫科大學術兼內外學貫中西又攷第發明新藥多種以治內症在滬行醫十年歷任各醫院主任內外兩科凡遇疑難重症莫不妙手回春是以譽滿中江風被津沽此次德華大藥房一再敦聘始蒙惠然肯來茲値懸壺伊始用敢一言介紹陳大夫診所法界二十六號路光明社東德華大藥房 電話南局一七九四

介紹人 王人文 陳文運 王其康 姒錫章 張春華 張文孚 胡商彝 李奎元 戴旭炎 劉錫三 周振東 樊華堂 張浙洲 范竹齋 范季美 左[illegible] 仝啓

▲大律師金殿選

事務所 法租界仁和里十一號 電話南局二二九一號

▲英商賽馬會廣告

逕啓者今秋賽馬日期定於陽曆十月廿五廿六廿七諸日每日上午十一點開賽廿九日下午一點開賽特此廣告

本會公事房英租界怡和路十號 電話南局一四六零

黎鐵青少將大相士

茲已由京返津下榻不久幸勿交臂失之爲盼 仍寓法租界六號路佛照樓南樓二號電話南局一一七〇 早九時起至下午五時止 氣色九元 終身流年十元 細談出門另議

介紹人 許世英 龔心湛 汪大燮 張志潭 任師尚 蕭方駿 吳永 孫再 仝啓

萬源湘繡出品 研究精益求精
廳堂懸掛最雅 婚壽送禮時新
總號長沙紅牌樓
天津日租界旭街
分發行所 上海三馬路畫錦里西首 電話總局二五六四 四零九二
漢口後城馬路西首 電報掛號一零六二

金城銀行

總分行 下關 哈爾濱 鄭州
辦事地點 天津 北京 上海 漢口 南京
通匯地點 國內外各都會商埠均
辦理銀行一切業務兼有代理機關收各種儲蓄存欵
股本 總額一千萬元 收足六百五十萬元
公積共計 一百五十五萬元

香港國民商業儲蓄銀行津行

營業種類
定期存欵 來往存款 儲蓄零款 特別附款 代理收款 抵押放款 各埠匯款 兌換現款

本行資本伍百萬元總行在香港設立上海廣州漢口香山九龍灣仔均有分行交收敏捷利息克己
天津分行在法界廿六號路 電話南局一七三七 一四六四
香港 澳門 廣州 香山等處 匯兌尤爲敏捷相宜

大炮台香烟

此膏著名寰球為皮膚病之外治佳品有去腐生新化毒拔膿之功效也

兜安氏馳名藥膏

凡患疹瘰膿瘡疥癬皮皰圜癬爛脚蟲咬漆瘡無名腫毒梅瘡痔瘡搽之必奏效

天津 太平洋手表公司

旭街 電話總局四七二六

通訊部廉價各表

掛表

四號本牌銀殼卡字平面表 每只十元

鍍鎳卡字中山平面表 每只二元

華字牌鎳殼平面表 每只二元

手表

六號新式十八K金手表 每只四元

六號鎳鋼活環實用手表 每只三元五角

外埠函購每只加寄費兩角 黑龍江吉林雙費四角甘肅三倍六角 郵票代洋九五折算須一角以上者

北京分行廊房頭條 電話南局二千三百五十四號

天津 天寶金店

日租界旭街大 電話總局二九

金銀首飾成色管包 十足珠寶鑽石定價 格外克己珍貴禮品 裝璜雅種類全接待

天津物華樓金銀珠寶首飾店

本店發兌加煉貢字十足條錠葉金精造赤金紋銀時樣首飾文明禮品兼售珠寶鑽石**貨物齊全定價從廉**再本店與同行往來金銀客莊交易珠寶主客委託收支存欵等事概與內櫃經理處交接竭誠招待辦理謹此奉告

總店 日租界旭街

分店 估衣街歸賈胡同口路南

營業部電話 總局五二一九號 帳房總局二五二二號 總局三三二八號

好機會

秋涼如水正諸君置備衣服之時本莊陳列千百種新奇出品顏色之艷麗光怪陸離花樣之革新奇異突起印繡之燦爛琳琅滿目及時將各貨定價特別削廉使諸君購切合時令的衣料獲到眞實的利益並於八月十八日起舉行大贈品三十天贈送精美實用的贈品七餘種諸君既購便宜的綢緞又得珍奇的贈送眞是難得的好機會……

加重本廠花線春每尺八角八分至一元另分不等

各色閃花巴黎緞每尺六角五分至九角八分不等

各色加重華絲葛每尺五角五分

天津法租界綠牌電車道中

利豐綢緞莊啓

▲華洋訴訟 大律師孫啓濂 專辦外國法院及中國法院訴訟或非訟事件 事務所 英界耀華里八十四號 電話局南三三五二號

延嗣醫院

院址 日界郵便局對過福島街中原公司後身電話總局一五七一

本院兼治內外及生殖器各科已於上月二十二日開幕設有各等病房光線充足空氣清潔看護周詳飲食精良隨時可以入院並鑒於津埠缺少穩妥產科醫士特聘有經驗宏富手術敏捷曾任北京各大醫院產科兼婦科各症主任多年之**芮晏涵女醫士**爲本院產科主任專門接生並兼婦科各症無論順產逆產以及婦科疑難各症無不應手奏効出診隨請隨到詳章函索即寄並備有優待券凡在掃梅氏藥房購用**袁掃梅醫士**所發明之**淋濁洗療液**等藥者皆可索取凡持此券來院診治者免收診費藥資照本收取

時間 上午八時至十二時下午二時至六時出診不計時間

藥房 在法界綠牌電車道中 電話南局二九一七號

院長袁掃梅謹啓

袁掃梅大醫士發明 淋濁洗療液

專治 特色 特效 保證

男子五淋白濁 女子赤白帶下 不打針 不服藥 不痛苦 遠年老淋百藥無效用此液注射每日三四次至多一星期保可除根 內務部化驗 農商部褒獎 商標局註冊

療

▼請諸君注意此療字

▲本醫士發明此液曾經內務部化驗農商部褒獎並以MY療套字及本醫士肖像爲商標經商標局註冊各在案乃近有無恥之徒希圖影射徒知漁利不顧病家將療字更易他字如市間所售淋濁洗○液等等皆係僞冒如無此項保證病家悞用貽害匪淺且於本醫士名譽攸關不得不鄭重聲明也患病諸君幸注意焉

價目 每瓶大洋二元五角 尿道洗滌器每具大洋五角

詳細說明備載本醫士所著**淋濁寶筏**

各大藥房均有代售

天津掃梅氏大藥房 法界二十六號路綠牌電車道中 電話南局二九一七 電報掛號九一四〇

日租界旭街 九月初一起

謙祥益 減價

廿一天

▲天津北京 **熱河興業銀行廣告**

爲廣告事敝行現由熱河總行發行京津兌換現洋鈔票分一元五元十元三種在京津分行拾足兌現並委託同業代兌[illegible]於兌換起見特將辦事時間延長除星期日[illegible]六半假外每日由上午十點開辦下午三點[illegible]特此通告

代兌處 法界[illegible]生祥銀號 針市街[illegible]瑞興銀號 宮北大街[illegible]

行址 宮北大街 電話總局四九六四

▲本社專電▼

（北京）**張學良昨午一時專車赴保定、檢閱軍隊、隨帶衛隊三百人、定一星期內外回京、**

（北京）孫傳芳代表何佩鎔、昨晨八時赴津、係晤孫傳芳、商某種事件、

（北京）**朱有濟昨晨一時赴津、係與津財政當局、商撥孫傳芳協款事、**

（北京）**劉志陸張敬堯等部、二十二日夜、在大瓦鎮與馮軍衝突、戰三小時、雙方無進展、**

（北京）莫德惠準備乘楊宇霆在奉之便、晉京一行、已有電致京請示、（以上二十三日午後七時到）

（北京）府訊、楊宇霆抵奉後、正清理兵工廠內部事件、約一二星期內回京、

（北京）**京漢綫奉軍、前防將領、雲集保定、將俟張學良到保後、開軍事會議、**（以上二十三日午後八時十分到）

（北京）魯軍程國瑞、奉命加入隴海東段作戰、

（北京）**常蔭槐柴士文、昨晨均赴津、對於鐵路聯運事、有協議、**

（北京）在京漢綫長辛店一帶之三四軍團部、直轄部隊、將開南苑、受大元帥檢閱、

（北京）當局對天津海河救濟辦法、決依照各方之條陳、提出十萬元內外、爲疏濬費、此項費用、由海關方面抽撥、

（北京）京漢路局息、晉軍在石莊以南軍隊、向後撤退甚忙、（以上二十三日夜十時五十分到）

（北京）潘復昨午在宅、宴請吳俊陞張作相、

（北京）大元帥令清河飛機廠、雙十節閱兵、令飛機全體出發、環集飛遊、

（北京）奉天高等女學校、教員三人、偕學生三十人、刻來北京遊歷、（以上二十三日夜十一點到）

（北京）于國翰代表府方、吳晉代表院方今（二十三）日先後赴濟、與張宗昌面商軍政事宜

（北京）寇英傑擬赴豫、招編靳餘部、自成一軍、寇昨晚赴津、稍作逗遛、即赴河南、

（北京）楊宇霆在奉頗注意兵工廠事、並非爲完全對日、

（北京）田維勤舊部吳世傑來京後、偕田部旅團長二三十名、謁見當局、接洽收編、

（北京）安國軍決定派三軍入豫、每軍二萬五千人、且希望在一月內佔領河南、（以上二十三日夜十一點到）

（濟南）張宗昌馬（二十一）晚十一時赴曲阜、養（二十二）日親自祭孔、

（濟南）第三軍長程國瑞、馬（二十一）午六時赴徐、佈置軍事、

（濟南）泰安一帶有李作正馮與德等、率黨滋擾、已由二十二師長派兵六連、帶迫擊砲機關鎗、會同民團前往痛剿、

（濟南）張宗昌命憲兵戒嚴兩司令嚴查奸商操縱省鈔、昨（二十）有銀錢號八家經理捕去訊問、

（濟南）臨城棗莊皓（十九）起恢復行車、

（濟南）烟台商會、呈文省署、請緩征牌照稅、

（濟南）魯省海陽縣、爲崇孔起見、重修文廟、刻已購備材料、即將興工、（以上二十三日午後七時到）

（上海）日人息、津浦線明光方面、二十一日夜有戰事、
（上海）黨軍柏文蔚部、向蚌埠進攻甚力、
（上海）孫軍總指揮鄭俊彥、現駐蚌埠、指揮軍事、
（上海）直魯軍由徐南下軍隊、約一千餘人、均開蚌填防、
（上海）**蚌埠形勢緊張、孫軍正在努力戒備中、**（以上二十三日夜九時四十分到）
（上海）外人息、津浦路黨軍、前鋒抵明光以北、臨淮關有激戰、
（上海）賀耀祖二十一日晨、行抵滁州督戰、
（上海）**孫軍退出海州、由魯軍接防、海州南百里某地、已有戰事、**
（上海）**柏文蔚軍、二十日由定遠向蚌埠出發、蚌南將有劇戰、**（以上二十三日夜十二時十分到）
（上海）加倫梗（二十二）由漢赴滬、即日返國、
（上海）孫（科）伍（朝樞）楊（樹莊）宋（培德）蔡（元培）梗（二十三）晨七時由寧來滬、張（靜江）返杭、
（上海）汪（精衛）顧（孟餘）馬（二十一）由潯抵漢、養（二十二）中央黨部爲汪等設宴洗塵、（以上二十三日夜半點到）
（上海）**三十一軍、昨有千人被繳械、**
（上海）唐生智對寧政府態度表面仍沉默、惟確已令皖南各軍中止撤退，並積極補充軍費、似長江形勢已在醞釀變動中、
（上海）**魏益三已將所部交龔吉統馭、本人赴寧、就軍事委員會參贊職、**
（上海）軍事委員會、刻組設謀查隊、查緝潛蹤來寧之共產份子、（以上二十三日夜十一點三刻到）
（蕪湖）**唐生智命劉興將富雙英部在蕪完全繳械、**（以上夜一點到）

△國外特電▽

（法國）法報載據外交界推測駐法之俄公使將於最短時期召還本國云、自李特維諾夫傳來消息言外長關於債務一項法確已簽協訂云云、尚未證明實否云云、
（波蘭）政府頒令對於參議院開會期改爲十月二十二日之參議員對此特派代表向政府抗議、並有某議員提議全體辭職云、

馮唐突然在鄭開會議

唐欲聯馮以制蔣介石一派
馮欲拉唐以禦山西閻錫山
其然豈其然乎

本報漢口二十二日下午五時電、唐生智自十九日開始、派軍隊一師、分乘十列車、開往信陽駐馬店一帶、唐本人十九日密赴鄭州、與馮玉祥舉行會議、對於南京政府及時局、有詳細之討論、聞唐之注意點、在聯合馮玉祥以應付蔣介石一派、馮因對閻不致諒解、亦思拉唐作外援、

電通社上海二十二日電、二三日前、武漢第三十六軍劉興、曾以唐生智密令、驅逐蕪湖一帶之程潛軍隊、劉之先鋒、遂直通於江蘇省境、浙派之蔣系中觀察、武漢軍定將順其趨勢、更行侵入浙境、刻何應欽周鳳岐及楊樹莊曹萬順等、正對此講求對付方法中、倘若武漢軍積極以推展地盤爲事、浙閩兩省、或將聯合粵省、別樹一幟、亦不可知此派之未來領袖、是否爲蔣介石、雖不可料、而目下蔣實在杭、爲事實上之指揮者、且浙軍各部、亦略有移動之計、

某方消息、太原閻錫山、洛陽馮玉祥、以前數月確有信使往還、關係已到、不即不離程度、最近因紅槍會擾亂豫南問題、太原方面均宣傳係馮暗中主使、閻深抱不滿、晉豫之間、現在裂痕頗深云、

南京政府宣言五要點

財政次長任命王文伯

本報南京二十三日專電、南京政府宣言、業經發表、其要點如下、

一、清除共產黨
二、繼續北進
三、保障人權
四、鞏固黨的權威、團結黨的內部
五、建設廉潔政府

本報上海二十三日電、寧府任命王文伯爲財政次長王現任上海中國銀行副行長

滬寧杭兩路通車

東方社上海二十二日電云、滬寧線昨日滬杭線本日通車、

加倫昨赴上海

東方社漢口二十三日電云、加倫二十三日自漢啟程赴滬、

昨晨上海發生暗殺案

又一工廠監工被殺

本報上海二十三日下午十時電、漾晨喜和紗廠監工在宅被人暗殺、兇手逃逸、

上海紗廠復業

罷工案可解決

上海二十二日電云、因罷工而閉鎖中之工場中、內外棉第九工場、本日許可希望者之復工、復工者約十分之九、此次之罷工、在工人方面初不以爲然、惟依總工會一派之強硬手段、而繼續罷工至今、但最近總工會方面　對於公司之強硬態度、亦無法可施而屈服、遂慫恿工人之復工、其他諸場之罷工、亦可不日解決、

南京政府明令通緝徐謙

挑撥南北分裂之罪魁

本報上海二十三日電、南京政府已訓令上海各機關、緝拿徐謙、因徐勾結共產黨　挑撥各黨派、致不能合作、聞徐在馮玉祥處、不亦能立足、

（徐　謙）

蔣介石到滬

本報上海二十三日專電、蔣介石漾晨（二十三日）抵滬、往謁者、概未獲拜見、上海電、張靜江養（二十二）午返浙、孫科同行、聞仍爲挽留蔣介石

唐生智何常獨立

外人之謠言

東方社上海二十二日電云、此間雖傳有唐生智向寧派宣告獨立之說、但此地可靠方面、尚未接何等確報、

滿蒙交涉將「在京談判」

田中想與中國不公開交涉
設領問題又向外交部另提
外交界大放滿蒙樂觀空氣

北京特約通信、中日滿蒙交涉、自日本通信機關、發表田中內閣朦騙式之宣言後、各報紙踵轍記載、亦多信爲眞實、究其內幕、該問題之暫時擱置、乃爲日本人緩和東三省拒日風潮、絕非如中國期望之停頓談判、此中曲折、**中國外交界人、類皆能知而不能言、日本人深悉底蘊、而不肯言、**原自田中標榜滿蒙積極政策、與芳澤公使要求中國當局迅速談判、惹起東三省人民拒日擴大風潮以後、田中內閣、受朝野之攻擊、頗感於自身地位之岌岌、一方爲緩和中國排日風潮、利用蒙蔽手段、一方復欲暗中謀滿蒙交涉之勝利、以見好於國民、不惜出以卑劣之外交手段、專與中國而不公開上做工夫、上星期六、駐京日使館掘義貴參贊、奉芳澤之命、往謁外長王蔭泰、對於臨江設領問題、曾有長時間之談話、內容雖不得而知、但據接近王氏所云、王若滿蒙問題關係中國之切身利害、**此事如全部歸中央辦理、自當持正力爭、**至日本之片段的向中央爲有利要求、萬難承認、亦可見日方之有新要求夾雜其中也、楊宇霆此次之回奉、對於滿蒙問題、要亦含有與莫德惠考究之性質、談判之說、楊氏似不肯當其任、昨日外交界空氣、滿蒙交涉、雖不能常久停頓、但日本方面、已不堅持於中央地方之解決、此事前途、頗可樂觀、鐵路森林等等問題、雙方亦各自另籌折衷辦法、其言固不免帶幾分宣傳性質、但移歸中央辦理之說、各方亦有相同之報告、中國當局對滿蒙問題、確亦正在努力之中、**其主要點、即在力謀公開、**以免引起人民之誤會、俟楊宇霆來京後、雙方或將再爲一度之接洽、另據一方面消息、滿蒙交涉之前途、或將組織委員會、以中央形勢、而具地方性質、此事日本方面、亦不甚堅持、原因爲東省人民、愛國心切、一生誤會、立惹糾紛、似不若在北京談判之爲安靜、但中國當力避不公開政策也、（二十三綠葉）

漢口日兵掃射華人事件　中日雙方同意就地解決

日兵特強逞兇之經過
日船安宅今日開安慶

本報漢口二十二日下午八時電、中日衝突事件、公安局長張翼鵬二十一日到日領事館致歉、光城司令官、亦到中國官署、日本陸戰隊、立即撤退、作同樣行動、日本安宅軍艦、定敬（二十四日）撤至安慶、該項事件、已完滿答覆、

東方社東京二十三日電云、據官方所接關於二十一日漢口事件其後之報告、日本總領事、與中國當局交涉之結果、事件不見紛糾、有就地圓滿解決之望、

本報特譯英文華北明星電訊云、漢口秩序、現已恢復、且時局日見起色、故日租界四周所設障礙物、除三數特別重要地點外、多經撤去、據聞租界外居住之日僑、亦復不少、日本學校所駐海軍三百名、將移駐海軍俱樂部、至十月初間、該校即可開課、租界內警備將仍完全由工部局負責云、

東方社漢口二十二日電云、關於二十一日中日兵紛擾事件、據其後精細調查眞相、其顛末如次、先是二十日開往長沙之日清汽船湘江丸、有華兵七十名、強行無票乘船、雖經輪船側百方勸其下船、毫無效果、該輪於二十一日早晨航抵漢口、停泊中之日艦矢矧號之側、由日領事館派警察署長前往、與日海軍側協力、將乘船之華兵武裝解除、武器步槍、毛瑟手槍由領事館保管、旋由警察署長、岡野少佐、赴衛戍司令部、要求此後嚴重取締無票乘船、並告以其被繳械之華兵即時移交、中國方面爲接受該項華兵故、派將校二名武裝兵二十一名前往、將校正在警察署書寫收受證時、時正午前九時半、武裝兵突然欲闖過堤岸之日步哨線、經日步哨與翻譯極力阻止、華兵不聽、欲無理闖入租界、並引起紛擾、步哨不得已以槍相擬而阻止之、然華兵不聽、開步槍三發、致一步哨之頸部負傷、當時旗艦安宅號目擊事態之危機、依司令官之命、以機鎗掃射、將華兵擊退、因此華兵死多名、負傷數十、本事件因華兵突然欲武裝侵入日租界、曲不在華方、但其後交涉圓滿進行、可無事解決、又此事件係因華兵之無智與誤會之結果、而惹起之突發事故、而非具有組織之事件也、故日領事館擬不命居住租界外之日僑撤退、

本報大連二十三日無線電話、據漢口二十二日來電、外人消息、二十夜深更、有一羣人各持手槍、襲擊日本租界、希圖刧去、於是彼此混戰、爲日警捕獲多人、市中已頒布戒嚴令、各租界均有陸戰隊登岸警備、二十一二兩日、事已平熄、恢復原狀、是夜中國人死一人、傷三人、

日人又來密使

派若杉課長調查中國

東方社東京二十三日電云、外務省情報部第一課長若杉要、以二個月之預定、近將經朝鮮自北滿經北京赴南方、從事視察、但行期現尚未定、

海軍會議　齋藤全權赴滬

此行結果如何

東方社上海二十一日電云、齋藤全權一行、本日正午入口之箱根丸掛口、碼頭由陸戰隊荷槍等上刺刀、嚴重警戒、全權於船延見記者、發談話云、此次會議未獲何等結果、殊爲遺憾、但兩國政府此後如以外交手段、謀會議之再開則於短期間有允再開之望、

田中對華外交

希望懸案圓滿解決　西園寺注意

本報大連二十三日無線電話、西園寺公爵、昨（二十二）日訪問田中水野小川三大臣、告以對華政策、當慎重辦理、勿誤國家永久之計、當以組閣時之心得、注意一切云云、大阪每日新聞云、西園寺公爵赴京、公爵並勸告當局對於中日懸案、務必圓滿解決云、

駐津日軍換防　並非撤退

長川常紮八中隊

本報大連二十三日無線電話、日本前在五月中、豫防華北動亂、派往京津之三中隊、現尙駐紮京津、統計在華北之駐軍、共有八中隊、增派之三中隊、本擬將其撤退、但因與英法美義等國、所增派軍中、協同駐守、故日政府協議之結果、內定仍照現在之數、駐紮中八隊、田中首相當西園寺公來東京之際、已得其諒解、又二十二日閣議中、亦有此項報告、田中將以閣員之決議、於一二日內上奏日皇、擬將駐屯華北己屆退伍期之三中隊召還、而別從第三師團第十師團第十一師團中、各選一中隊代表之、俟得日皇俞允後、即對於以上三師團、發派遣命令、同時由華北駐軍司令官新井中將、發三中隊之還國命令云、

赴日閱操三專員

業經派定

赴日參閱日本秋操之各員、刻張作霖已派定于珍金壽良、前往、準備於十月十四或十五由京首途赴日、刻金尙在濟南、擬定撥給旅費一萬元、不敷時、再爲臨時增加、尙未能定云

中日修約會議

定每週一三五開會

據交通界消息、中日修約會議、此後議定由中日雙方專門委員、於每星期一三五日開會、關於大會討論問題、由專門委員會儘先提出云、

美司令在京之酬酢

有關於土耳其之演說

本報北京二十三日電訊、本日英美聯合會、及美僑協會在大飯店宴請新到美國亞細亞海軍總司令布瑞斯托氏、有美代辦麥葉爾、英使藍浦森等作陪、與宴者達二百人、由福開森博士主席、布氏在席間作關於土耳其有趣味之演說、因其關於土國情形、最爲熟悉也、

京大學生禁入黨

一律要立誓願書

京大校長劉哲、昨有一通知致各科部、無論舊新學生、於報到時、應直署不入黨之願書、其文如左、

逕啟者本校專囑、查近年來各學校學生、往往列名黨籍、參加政治運動、不獨荒廢學業、甚至行動怪誕、貽誤終身、殊乖國家作育人材之意、現值本大學改組伊始、自應痛除惡習、力革前非、所有各科部學生、無論舊生新生、在報到之時、均須親署不入黨籍之願書、俾令專心學業、不得紛馳外務、本校專有厚望焉、等因、相應函達查照迅行牌示、認眞辦理、並將願書送處備查、此致、

石門晉軍撤防

葛光庭赴晉之使命

電通社北京二十三日消息、晉軍撤退順德之說、雖無正式公表之訊、而據接近晉方消息、則閻日來或有調防、似撤退之說已非不確、然奉方對此尙未滿意、而一方因保定方面防務、刻正積極更新布置、故張學良一面於本日（二十三）親往保定一行、一面又派葛光庭再赴太原、仍保對於石家莊撤兵事、有所商量、葛於明後日內、即可首途、

王士珍長故宮

昨日始下聘書　因先徵求同意

王士珍長故宮博物院經本星期二閣議通過後、該項聘書本可當日送呈王宅、旋因事先未得王氏同意、故爾稽延、未克下聘、茲聞已徵得王氏同意、昨日國務院文書科已將該項聘書繕就、昨晚可送達王氏云、

現德丸肇事後

救護男女一百一十九名
撈出尸骸一百五十八口

當局方面昨接青島趙琪來電、報告日輪現德丸肇事後之辦法、原文披露如下、（銜略）鈞鑒、巧電悉、經與日領署嚴重交涉、頃據日領來局聲稱、已將現德丸船長輪機長管押、依法判罪、並擬將該輪變賣、所得價款、悉數賑濟被災難民等語、日本居留民團及海事協會、亦表示設法救濟、琪並躬往肇事地點及被難災民收容所、分別查視撫慰、並擬演戲籌賑、再現由水內救出男女老幼一百十九口、撈出尸體一百五十八口、尙有不知下落者、現正設法打撈、除分別妥爲安插棺裝殮外、謹此附陳、總辦趙琪叩、

雙十節閱兵式

張學良爲總指揮官

大元帥已決定於本年雙十節、在天安門舉行閱兵式、參列此項大閱之軍隊、爲屬於三四方面之青年軍及帥府衛隊、爲數約六千名之模樑、其總指揮官爲少帥張學良、副指揮爲韓麟春軍團長云、又訊云、是日大閱、並約請外交團及中外新聞記者參觀、即在中華門內之兩旁搭棚、以便安定席次云、

網球比賽之第一日

江道章勝刁作謙

北京網球比賽大會、各種比賽、昨日爲該會比賽之第二日、下午二時、中外來賓、約有四百餘人、齊集會場兩側、至三時半、即行開始比賽、首由北京方面之刁作謙、與遠東選手江道章二人對打、公推英國梅博士爲紀錄員、兩方對打、有一時之久、結果江勝、刁覺失敗、旋由北京方面之周景福與祝仁、與遠東選手林寶華吳仕光四人對打、推刁作謙君爲紀錄、雙方對打、互有勝負、所謂博得遠東運動會網球錦標之大將、昨日尙未獲得全勝云、

臨刊補誌

本報今晨三時北京部電、奉張鑒於寧政府次第成立、三派合併、迭經宣言、殊足注意、惟內中情形若何、聞特派危道豐赴滬寧、切實調查寧政府眞相、又電、孫傳芳此次參列府方聯席會議、曾向奉張建議、於安國七軍團以上、設置監軍一人、嗣經奉張考慮結果、恐有碍軍權統馭已打銷、

命令（九月廿三日）

厲大森給予二等文虎章此令
蒙藏院總裁貢桑諾爾布呈請任命王衛桂爲秘書應照准此令

△本埠特訊▽

孫傳芳欲行又止

特訊、孫傳芳於二十一晚來津、原定昨日（二十三）南下、其專車於下午三時即行升火、隨員萬鴻圖等、於五時即齊集車上、乃遲至晚九時孫猶未至、待用電話向孫宅詢問、據言本晚因事躭擱、翌晨（即今日）方能南下、探聞孫氏臨行又止之原因、由於協餉尙未到手、但某方面消息、近來津浦正面軍事、頗歸沉悶政府當局、最近爲愼重軍事上進行起見、特密電孫傳芳氏、囑其在此時方休養兵士之中、似不必積極求進、豫先補充實力、一方對於徐州以南及皖北方面、尤須嚴密布防、一俟有相當時機、再行大舉攻擊、

段執政昨步行赴鄧宅弔唁

前國務院秘書長鄧漢祥丁外艱各節、已誌本報、茲聞昨日（二十三日）上午十時、段執政步行赴日本租界慶成里鄧宅弔唁、致祭如儀云、

大批史料出洋

清內閣檔案、爲研究本國近世史極關重要之材料、聞此項檔案、有八千蔴袋之多、前數年爲前清遺老羅振玉廉價買去、此項檔案賣與日人、聞已訂好合同、不日即須交割、並聞日本方面、已派松奇鶴熊到津接洽、

各式抽水機

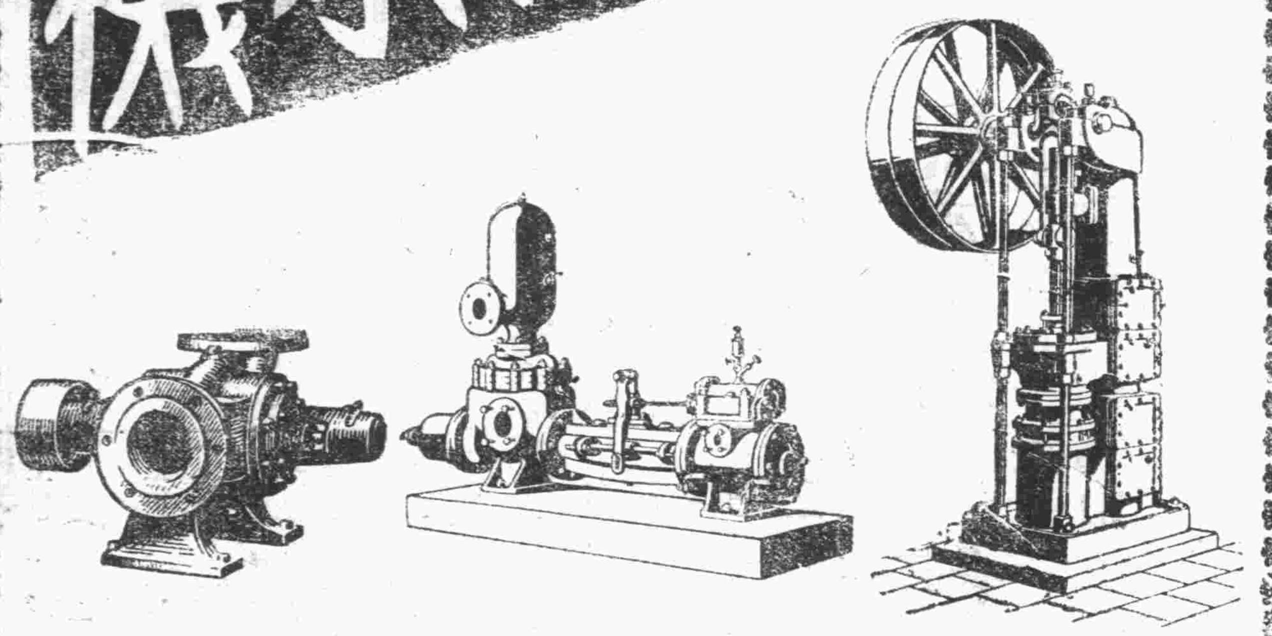

手搖抽水機
蒸汽抽水機
深井抽水機
離心力抽水機
轆轤抽水機

上列各項現貨到津
惠顧諸君速臨敝行樣子間為幸

天利洋行經理

(天津英租界廿二號路西口電話南二六七四)
(北京王府井大街八十一號電話東一八二六)

紅錫包

花有謝時而紅錫包則四時常好〰

永泰和烟草股份有限公司經理

英商福利公司

天津英界中街 電話南局三三六號

秋季貨品到齊

英京製造新式氈帽顏色美麗

美國斯德森牌新式氈帽精美異常

各種新式手杖

名廠製造旅行大衣箱堅固耐久各種手持皮包輕便無比

各貨一律按九扣核算

交通銀行廣告

電話 經理室一八零零 營業室一七一零 一八九零 電報掛號六六三九 天津法界四號路

本行創設於前清光緒三十四年股本總額一千萬元專辦存款放匯款貼現款及國外匯款等業務並奉政府特許代理國庫發行鈔票北京及各省均設分行或通匯機關如蒙惠顧無任歡迎（北洋）

英商永明人壽保險公司廣告

啟者本公司保險單向以滿期時分派花紅或每五年分派一次現今發行之單改為每一週年即分派一次而且所分之數逐年增加殊於保戶一方面有莫大之利益諸君有意壽險而未悉詳章者請惠臨敝行當面接洽可也

住英界中街一八七號門牌電話南局一三一零

經理華隆洋行啟

▲中國實業銀行儲蓄部第九十七次開獎廣告

敬啟者本儲蓄部第九十七次開獎在本行後樓為開獎場所準於民國十六年十月一日即夏歷丁卯年九月初六日下午一時當衆執行屆時敬請儲戶暨各界諸君涖場參觀無任歡迎

中華匯業銀行

資本 銀行五百萬元金圓五百萬元 公積金及滾存金圓二百二十萬八千餘元

本行呈奉財政部立案農商部批准專營國內外匯兌並辦理存款放款押匯以及銀行一切業務並有發行鈔票之權

總行設在北京 分行設在上海北京天津 其他地方國內 漢口濟南青島九江福州廈門哈爾濱汕頭廣州香港長春奉天大連安東縣 國外 東京橫濱大阪神戶京都長崎名古屋下關朝鮮函館小樽臺北京城門司紐約孟買倫敦新加坡 並歐洲各大埠 澳洲 均可通匯特此廣告

天津行址 英租界大沽路電話南局二一六一 二六一六 二四八四 電報掛號 華文零五六五 英文 KNABEX TIENTSIN

上海銀行

存款 活期 定期 各種儲蓄
放款 押匯 押款 往來透支
匯兌 國內外各大都會均可通匯

行址法租界八號路一百號 電話南局二一零四四 二四六八 電報掛號 華文零七九四 英文 Comsavbank

本銀行開辦以來十有三載所營業務專以應合社會需要為目的故對於一切手續務求靈敏利息匯水均極克己如蒙賜顧曷勝歡迎

（旅行支票）攜帶安全 支用便利
（禮券儲金）往來應酬 無上妙品

中國旅行社天津分社

中國唯一之旅行機關

首先創辦國內外旅行事宜

電話南局九八零

代售 國內外車 國內外船 票

社址法租界八號路一百號

電報掛號二四六四

天津 浙江興業銀行開辦國外匯兌廣告

營業要目
各國貨幣存款
電匯
匯票
代收各種款項
出口押匯
進口押匯
代理買賣各種外國證券及收取息金

通匯地點
英國倫敦 美國紐約舊金山 法國巴黎 德國柏林漢堡 日本東京神戶大阪 瑞士瑞里 香港

行址 法租界二十一號路二十六號路轉角

營業時間 自上午十時起至下午四時止星期六下午及星期日休息

電話 南局五一號 一三四六號 一五二九號 二八四六號

BISQUIT DUBOUCHE & CO.

Cognac
Five Stars Brandy
Guaranteed 20 Years Old

環球馳名

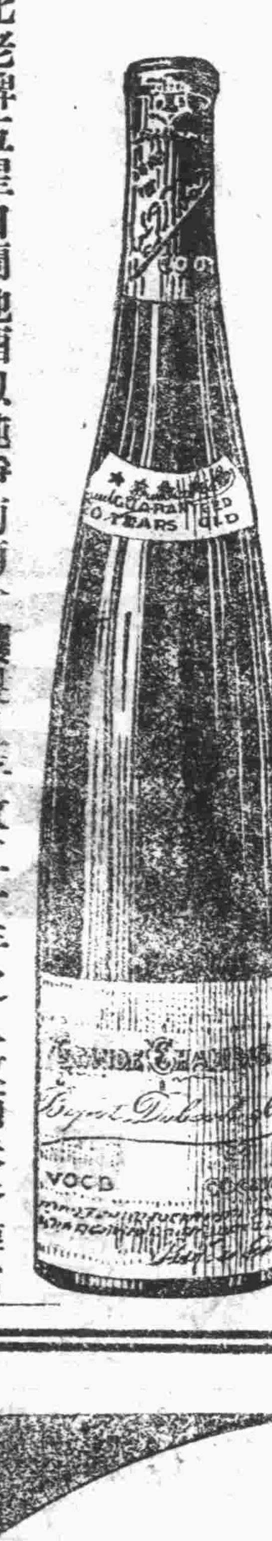

老牌五星白蘭地酒

此老牌五星白蘭地酒以純淨葡萄汁釀製且存放二十年之久故酒味香醇常飲此酒確能得提神補血之效而價值又廉誠補身及宴客最佳之美酒也

請諸君嘗試是幸

各食物店均有代售

法商比士桂果納克公司啟

▲▲了然大相士相例

善觀吉凶月令氣色一元 揣骨察氣流年鴻運三元
細推善斷妻財子祿伍元 虔心細評終身大運十元
批命批相另有詳章 寓法界六號路中和棧內

▲天津電話局緊要通告

本局現將各局名稱改用數目字代表故將各電話號數悉改編為五位此項新電話號簿業已刊印完竣開始由本局派人按戶分送定自十月一日起實行以前舊號簿悉於是日作廢如至十月一日各話戶尚未收到新號簿即希來局領取特此通告週知（北洋）

▲天津電話局緊要通告

本局在意界四馬路東分局裝設自動電話現已工竣擇於十月一日開始通話此項自動電話在津埠尚屬創舉故先請東局用戶按照下列時日前往參觀如對於用法有所詢問者派有專員詳為答覆茲特登報通告週知此佈

東局用戶一號至九十九號九月十九日星期一▲一百號至一九九號九月二十日星期二▲二百號至二九九號九月廿一日星期三▲三百號至三九九號九月廿二日星期四▲四百號至四九九號九月廿三日星期五每日參觀時間上午九點至十二點下午二點至五點（北洋）

京奉鐵路管理局出售舊雨衣雨靴廣告

本局現有路警豆青色舊帆布雨衣帽一千七百八十三件舊雨靴二百三十一雙如欲買者可先赴本局庶務課看貨領取標單於單內填明切實價目備函封固加蓋火漆圖章隨徼押款洋一百元交本局查準於陽歷十月三日下午三點鐘本局當衆開標以出價最高者標價款交清方能取貨所交押款未得標者隨即發還如得標後九日內不繳價取貨即將押款充公本局另行招標特此廣告

保祿洋行廣告

敝行新到鎖箱機器甚多手續簡便封閉之後嚴密異常如蒙試看極所歡迎

英界大沽路菜市傍電話南局四四三

保祿洋行謹啟

京奉鐵路管理局招承修興城溫泉廣告

本路建築興城溫泉所有樓房馬路等工程招商投標凡欲承包此項清工者務於九月二十日至三十日開明履歷成績住址並隨帶掛號費十五元到本路總局考工課及山海工程處掛號領取投標簡章以及圖樣說明書標單等件定於十月五日在本局及山海關工程處開標特此廣告

辦公時間每日上午九時起至十二時下午二時起至四時止

同胞脫離苦海四時可戒

戒煙靈藥

鴉片爲害盡人皆知雖欲脫離如無良方誠爲終身憾事本醫[illegible]研究發明十載餘業經農商部立案特許專利警察廳註冊假冒必究省立醫院化驗毫無毒質各省拒毒會試用確實[illegible]

總批發處 北洋志新醫院 天津盧莊子信利爵車行西樂德里

鳴謝鐵證

[illegible]

新售七角帶鏡盒包

中國政府註冊商標

日常生活必須倍伴這仁丹

交際吃仁丹 心神解悶
散步吃仁丹 精神爽快
飯後吃仁丹 胃腸強健

增量
七角包三百六十粒
合五分包十八倍量
比向售五角包多百二十粒即價洋三角

此仁丹價洋七角包任擇帶鏡藥盒壹個

無費添贈

盒名 百寶盒鏡

家庭用仁丹

五角 特利包

（五分包之十六倍量）

格言 解意一生即爲自業（朱子）

華竹大減價三天

◎由夏歷八月二十日起
◎總號估衣街 ◎分號日租界

平安電影 英租界小營門

每星期換片三次星期日星期二星期四均換新片

今晚開演

影界美人瑪琳黛維絲新傑作 **萬里情絲** 感動寰球俠義驚險言情名著

影界美人「黛維絲」最著者如「來事之片」、「英雄美人」「可憐公主」「巾幗英雄」等、偉麗悲壯、早爲社會所稱道、而吾人亦知「黛氏」之飾演、確是萬人貴家閨秀、殊不知其飾貧女、亦正不弱、一等蓬門貧女、（黛氏）在此片中、於「瑪麗璧克福」也、忽爲蓬首垢面之孤兒、忽作活潑曼麗之濃女、妍媸懸殊、表青丘異、其化裝之妙如此、託孤情重、身經萬里之奔波、斥奸詞嚴、心折天涯之愛侶、情節之精警如此、飄零、颶風、悲弱質之頸、英雄之身手、深山血戰、其經驗之驚險又如此、

價目 樓下前排五毛 後排一元 樓上一元五毛 每星期六星期日三點一刻開演日場成人一元前排五毛小孩二毛

皇宮電影 日租界福島街

每星期換片三次星期日星期二星期四均換新片

今日大夜開演

巴斯祁登第一笑片 **捉新郎** 轟動全球破天荒滑稽大趣劇 影界公認爲近年笑片之巨擘

▲有千萬新娘追捉新郎之奇聞 ▲有驚天動地山石逐人之怪事

當代論影界滑稽三傑、無不以巴斯祁登與賈波林並稱、青氏作品、兼有賈陸之長、冷雋熱鬧、且謂其藝術確在賈陸之上、或足見其身價之高矣、「捉新郎」一片、爲巴氏最新最得意之作、情節新穎、非世間所有、夫新郎、人人所爭而得、何爲而須捉之、意者新娘不來、惡人乎、不得去之、猶新娘萬人、不得不逃、然故新郎擁有七百萬之鉅產、娘乂不肯、不群起而捉之、故滿街之新郎、新婦諸君思之、此「捉新郎」之怪劇、非天下最滑稽之事歟、

本院今晚電影休息時表演 奇艷跳舞 津埠馳名西洋跳舞家大梵天閣士女及其徒表演 每期更換新樣

光明電影 法租界大增里

每星期換片三次星期日星期二星期四均換新片

今天日夜開演

男伶泰斗華倫梯諾絕作 **塞外烟花錄** 女伶魁首「維瑪班姬」合演 「華倫梯諾」兼飾兩角

男伶泰斗（華倫梯諾）去年作古、舉世震悼、蓋其後逸之丰儀、倜儻之神態、凡觀過其主演之（茶花女）（四騎士）（俄宮恩怨錄）（多情客長）者、亦爲之同情不置也、此片之女主角、爲班姬、首屈一指、去年凡觀過列人回（幾人回）者、無不之交、幕段演華然唱獨、末幕受風寒長、月成就絕、片中其武功、長作若有神助、天公知其將死、彼此非常之作、供人憑弔、

本院今晚電影完後表演 奇艷跳舞 津埠馳名西洋跳舞家大梵天閣士女及其徒表演 每期更換新樣

新新大戲院 （今天演）

◀武功大王島葛拉斯范朋克的名作▶

寶盒月宮

佈景宏偉世無其儔、攝影奇術世稱懸案、各國王子大會京都、演員數萬駭人聽聞、奇裝異俗無一不備、耗費百萬舉世所無、

廿九號星期四開演 近世戰爭奇情名片 **戰地鶯花** 銀幕之花琵琶但妮兒串 星期日特別早場演 **電影迷**

（優待各界並不加價幸各注意勿失良機）

本院運到而新時登特跳舞教授影片六部廿九號起演一部

明星大戲院 （今天演）

◀今天最後機會▶

神妙奇異國外華麗古裝片

九大本 **天方夜譚** 九大本

本片述一阿拉伯之神秘故事、情節離奇、布景偉麗、（月宮寶盒）較之、尚有遜色、

明天准演 林楚楚 **復活的玫瑰**

緊要聲明

啓者渤海克記公司經理呂振玉因有他就無暇兼顧將渤海克記公司改組渤海信記公司公推劉成章爲總理一切自陽歷九月十九日以前欠內欠外及應聲作保等事由呂振玉負責辦理二十日以後由劉成章負責辦理恐未週知特此聲明 劉成章具

鄙人因有他就對於渤海克記公司經理無暇兼顧改組渤海信記公司公推劉成章君總理一切自陽歷九月十九日以前欠內欠外及應聲作保等事由鄙人負責辦理二十日以後由劉成章君負責辦理恐未週知特此聲明 呂振玉具

羅文幹 石志泉 合辦律師事務

事務所 北京 南長街二十六號電南一六九三 西長安街大柵欄二十七號電西一二九七 天津 英界華北電影公司內平安電影院傍（北洋） 電南局一四三三

天津法租界國民飯店傍

本莊定織上等緞紗呢絨自製各種緞紗小帽呢絨便帽深加研究精益求精及已備妥各種鵝絨細呢毡帽各貨定價特別從廉如蒙惠顧無任歡迎

並設分銷處天祥市場內 本莊電話南局一六一八

聞

不孝漢祥等罪孽深重不自殞滅禍延顯考前清光緒癸巳恩科舉人武生士蘭府君痛於中華民國十六年夏歷七月十六日戌時壽終貴州盤縣響水本宅正寢不孝漢祥因道阻滯津不孝禎祥知貴州畢節縣事接電訃奔喪均先後在津寓及本籍遵禮成服叩在

友寅世年鄉學誼 哀此訃

謹擇夏歷八月二十七日起在津寓唪經

孤子 鄧漢祥 禎祥 泣血稽顙

齊衰期服孫 顯材 顯樑 顯瑞 顯青 泣稽首

開弔日期俟奉到 慈命再行專訃奉告

▲啓新洋灰公司機器廠

註册 商標

專造 鋼鐵橋樑房架水閘工程 鑄鋼鑄鐵鑄銅冷鐵機件 製造洋灰及造磚磁機器 提運起重各種礦用機器 倂配各種機器鋼鐵零件

接洽處 唐山本廠 或 天津法租界海大道本公司

▲李景光受忠信里福康里福蔭里聘爲法律顧問

本律師茲受英界忠信里福康里福蔭里等房產公司聘爲常年法律顧問嗣後一切保護責任此佈

本律師 事務所英租界廣東路西頭電南一七五

▲津浦鐵路管理局啓事

啓者本局顧問諮議秘書稽查員差遣軍事照料員辦事員等凡在十六年離差者希將委派及停薪日期共領薪水若干月欠發薪水若干月各具詳函一份遞送本局總務處以備查考此佈

▲▲農商部註册 康齡人壽 小保險天津分公司 開幕

本公司設在法界紫陽里南頭業經法工部局備案准予營業茲擇定陽歷九月二十六日陰歷九月初一日開幕無論男女凡年在十五歲以上五十五歲以下者皆可投保福種每月交納一元祿種半元可以享受五種特別利益欲知詳章函索即寄

營業時間上午八時起下午八時止 星期節日概不休息

▲▲汽車出讓

茲有 MORRISCOWLEY 牌五座遊行汽車一輛式樣美觀機件完整爲一九二五年出品完好如新讓價一千四百元有願購者請至河東英美煙公司與總帳房接洽

本埠新聞

△社會△

督察處破獲大股桿匪

刧犯任日盛供出六夥匪 先後在廣和樓等處破獲

靜海縣人張德安、（年四十五歲）素與其子張大河、（年二十二歲）在津販賣雞鴨爲生、於本月二十一日、父子將雞賣竣、身帶大洋二十二元、由津雇坐大車返里、行至津南四號房、距離蔡台村二里許地方、在鐵道房子附近、略遇盜匪四人、向前將車攔住、持槍威嚇、偏翻坐車人腰、將該父子身帶大洋二十二元、盡數搜索、並將車夫財物一併搶去、向東飛跑逃遁、張德安一面追隨匪後、並令其子張大河、速報警署、當經蔡台村警察局巡官督同長警、追緝有七八里地、始將搶劫逸匪任日盛（年二十四歲、山東長清縣人）緝獲、其餘三匪、遂與官警開槍拒捕、分路遠颺無踪、該官警遂將盜匪任日盛解局、連同張德安父子、一併押解直隸省會軍警督察處諮訊、經該處處長厲大森、執法官王希堯、提案略訊、據該匪任日盛供稱、尚有同時搶劫夥匪李忠靈、周廣居、李寶林、及歷年在津南作案之著名桿匪張東發、張景泰、宮照選、等六名、現均在廣和樓後台借宿等語、當經厲處長飭派副官長李星南、密探長崔子英、督率班長陳恩才、王筱峯及乘幹探等、照會法國工部局、在法界老西開教堂後、景德成肉舖內、破獲匪犯李忠靈（年二十七歲濟南府人）一名、復赴南市東興大街廣和樓戲園內、將切匪周廣居（年三十六歲山東長清縣人）李寶林（年二十九歲直隸大城縣人）張東發（年二十歲山東東昌府人）張景泰（年二十四歲直隸熊縣人）宮照選（年二十三歲東河縣人）等五名、一併破獲、連同匪犯李忠靈一名、當即解往督察處訊辦云、

一齣冤怨緣

求喪福命—車夫穿孝

本報特訊、本埠南大道寶元里、住有大頭王五者、生平最愛燒香念佛、現年已過花甲、頗信求福求壽之舉、於前日往玉皇閣廟內燒香、及至回家時、乘某甲人力車、行至半路之間、因土道泥滑、該車夫稍一不愼、車可就翻了、將這位代福還家的老爺子、摔的很重、該管警察將車夫扭獲帶區訊辦、王五念車夫乃係苦人、一時大發惻隱之心、又叫警察將某甲放了、及至明天某甲眞就買了一包點心來瞧老頭來了、老頭將點心收下、反給了某甲四吊錢、並將膏藥揭下、給某甲看看創口、誰知受了風啦、到了夜晚老頭可就一命嗚呼了、並囑咐其家人、千萬不可與車夫

縣議會選議長

蕭潤波爲正議長 孫秉衡爲副議長

本埠特訊、天津縣議會正副議長辭職、而民意機關、又不可無人負責、乃於昨日（廿二）下午五時半開會選舉、行政長官亦派員監視、計到議員十七人、已過半數、當即開會投票、某時開匭檢查票數相符、計蕭潤波得十二票當選爲正議長、孫秉衡得十一票當選爲副議長、並定下星期一（廿六）開會歡迎蕭孫二君就職云、

這眞可謂冤怨緣云、

德順鐵工廠槍傷人命案

因修理槍械滑機走火 工徒趙九被中彈身死

河北新浮橋大街東口德順鐵工廠、昨日（二十二）、上午十二鐘、有軍官教導團中尉副官王鳳德到該廠、修理勃浪寧手槍一支、該廠當即收下、至下午二鐘、工徒齊安山正擬着手修理之際、不料其子彈糟內、有一子尚未取出、一時失神、滑機走火、誤將對面站立之工徒趙九頭部打傷、當即抬往法界馬大夫醫院救治、該院以傷勢過重、無法救治、未敢收留、遂又抬回廠中、旋即斃命、嗣經東五區署員馬壽山聞知、立即前往驗視、確係因槍傷身死、並無別故、當令崗警王振江將該廠經理殷秀岐工徒齊安山一併帶區、略加訊問、即送檢察廳訊辦、並請派員前往相驗、聞該工徒趙九、年十七歲、係天津人、現住河東關帝廟後、其父在德義樓作事、家中只此一子、入該廠學徒不及一月、即遭此慘劇、全家聞此凶耗、昨日痛苦一夜、情形頗爲悽

黎大總統之慶事 女公子黎紹芬學成歸國

昨午抵津之盛況 周梧蓀女士同行

本報特訊、黎大總統女公子黎紹芬女士、昨日（二十三日）下午三時四十五分乘京奉路特別快車由塘沽抵津、總統夫人與總統舊部之眷屬多人、均赴站歡迎、女士與歡迎諸人、一一握手爲禮、對於母夫人、尤特別表示親愛之意、當乘黎宅所備之自用專車回英界本邸、總統夫人當在本宅略備茶點、款待往站歡迎諸人、席間女士有簡單之演說、報告由美返國經過、據聞女士、係黎大總統之第一女公子、於民國十二年、自費赴美、先後入衞士理及哥崙比大學校、習教育及政治專科、去年六月畢業、即得學士學位、隨又入碩士院練習、甫及一年、於本年六月復得碩士學位、本年八月間、各國在加拿大有全球教育會之設、我國郭秉文、爲該會副會長、原擬請各省多派代表赴會、嗣因國內多故、遂僅由教育改進社、派黃炎培凌冰爲中國代表、郭又以黎女士、品端學粹、在美初得碩士學位、爲中國女子界生色不少、請與赴會、該會開會由八月七日始、至十二日止、女士建白甚多、該會閉幕後、女士即乘輪鼓浪返國、黎大總統事前接電、除電日本神戶中華商務會長代爲招待外、又派長公子雲光與其夫人及弟妹等四人、先至神戶、準備歡迎、十九日由日本神戶乘河南丸、啟程返國、昨日午後一時許抵塘沽、因潮淺、改乘京奉快車返津、聞女士稍事休息後、即出其所學、爲社會服務、與女士同行者、有前交通總長曹汝霖女公子梧蓀、及周淑清兩女士、曹汝霖氏亦蒞站歡迎、曹女士此次係得博士學位、周女士係得碩士學位云、

黎紹芬女士

慘云、（北）

大胡同新浮橋大街德順鐵工廠、於前日有軍官教育團柏郎寧手槍一枝、在該廠修理、昨日午後三點餘鐘、該廠工頭齊安山、年二十歲、寧津人、正在收拾槍機、不料槍內宿有彈粒一枚、誤觸機紐、轟然一聲、正中該廠學徒趙九年頭部、立時斃命、當經崗警王振江將齊某及該學徒之父、一併帶往東五區轉送檢察所訊辦云、

防疫處布告預防虎疫

防止之方法十則

北京防疫處處長陳子英氏、對於津埠發現病症、積極籌備預防法治療方法、無不盡力籌畫、故津埠虎疫、未能大張、實爲津人造禍匪淺、現該處又擬出佈告一紙、不日發表、文云、

爲布告事、查本年夏季、酷暑異常、茲值入秋之際、一日之中、寒暖不定、各種疫病、最易發生、曾將預防各法、刊布佈告、張貼各處、俾得自知愼懾、其保健康、乃自八月抄、繼上海發生虎疫、俗名霍亂、繼則廣州徐州德州各地、皆有同樣疫症發現、正積極籌辦預防間、忽天津亦多罹該疫者、半月之間、患者已有二百餘人之多、傳播甚熾、本處除飭醫療治、並注射虎疫血清、以杜感染外、念該疫最爲險惡、非居民自知衞生、愼自預防、難期撲滅、用再將預防各法、舉列於後、凡我居民、務須實行遵行、忽勿得忽視、致罹惡疫、切切此佈、（計開）（一）凡食物皆須清潔新鮮 不得食用陳腐食品、凡貯藏之食物、皆須嚴密蓋藏、不可使蠅蟲侵襲、（一）凡廚房皆格外清潔、食品

材料、器具等、皆須嚴密蓋護、(一)凡街市販之現成食品皆、須嚴密蓋護、不得曝露以防蠅蟲擾集、(一)凡瓜菓等物、必須將皮切去、方可食用、(一)凡陳舊之梅湯果酪及切開之西瓜等、不得隨意購食、(一)凡廁所必須時常撒布石灰末、如有破壞處日宜加修繕、(一)凡糞車宜過街市、皆須一律蓋嚴、(一)工作不可用力太過、夜間尤不宜露宿、眠時務使腹部溫暖、(一)遇有霍亂疑似症、均須急速隔離、並須報告本處、或到醫院、以便診治云、(南)

津南有土匪三百人槍百枝
土匪之窩巢已得

日來津南一帶、發現土匪、天津靜海交界之處、頗受其擾、攔路刼財、無所不至、綁票勒贖、不一而足、當局曾派隊往剿、聞經農人引導、已在距津六十里之某處、探得土匪窩巢、據云匪有三百人、槍有百支、匪巢既得、剿辦自易、想該匪一經痛剿、勢必殲滅云、(華)

△警察▽

東五區招集會議

東五區署員馬壽山、以各區近來搶案迭出、所有被搶者、多係米麵雜物煤炭等商號、該署員爲防患未然起見、特於昨日(二十三日)上午十鐘、招集界內各米麵雜貨煤炭各商號舖掌、在該區會議、討論預防方法、聞議決嗣後對於購物之人、不特別注意、倘有可疑、即速急報告就近崗警、以資防範云、(北)

兩區警士演操

南三南四兩區、自奉令操演警士、每日各警下崗時、均酌予操演、南四區署員巡官等、每日率警士赴慈惠寺小學校操場操演、南三區署員巡官、均率警赴教養院對過地壇院內、不時操演云、(山)

△財政▽

直隸省鈔漸漲

直隸省銀行鈔票暴跌情形、己誌本報、自省鈔行市暴落後、市面商業、發生莫大之恐慌、商人叫苦連天、不忍聞睹、如再低落、勢必全體罷業、乃自昨日(二十三)日起、省鈔行市、又略漸增漲、已由七五七六漲至八扣、市面商業、雖仍恐慌、但稍見鎭靜、惟物價暴騰、仍未稍落、一般居民、深苦不便云、(南)

催解捲煙捐

本省軍民兩署、昨接財政部來電、略謂捲煙特捐、係屬奢侈稅性質、照國稅原則、應歸中央所有、應請體念時艱、轉飭各該捐局、按月就應解本省餘款項下、酌量撥解國庫、以資應用、而濟急需云、(北)

直隸財政廳長李福源、迭奉褚督辦電令、籌措款項、又兼九月份月報將屆、故於前日、通令各征收機關、速將款項即日籌妥、速解財廳、以濟急需、勿臨時忙亂云、(山)

△軍事▽

第十團開德州

第七方面軍團第五旅第十團、原駐於河北大街、北營門一帶、前日該團長　奉令調往德州、該團長即率所部步兵八百餘名、迫擊砲、機關槍各一排、攜迫擊砲三尊、機關槍四架、迫擊砲彈四箱、及軍械軍需等物、由西站登車、開往德州云、(山)

第一旅辦公處

陸軍第一混成旅旅長馬龍章、以軍事旁午之際、本旅出發前方、所有赴津請領一切物品、殊感困難、茲設立辦公處於天津河北三馬路頤壽里門牌六號、業已成立辦公、委派副官何錫鉞兼代職旅辦公處處長、並設書記一員、隨從二名、以備遇事調遣、而資便利、於昨函知各軍事機關一體查照云、

張敬堯招兵
張敬禹之使命

攻豫總司令張敬堯、現因攻豫戰事、己連勝數戰、前途益見發展、爲鞏固後防起見、特電其弟張敬禹、速出私財、在津募集兵士、併遍召舊日部屬、編成隊伍、即由張敬禹統率、赴豫助戰、聞英租界某洋行、存有張氏之軍械甚多、亦令張敬禹提取、此項軍械、均係張氏卸任湘督時所寄存、前日張敬禹、已派員運往河南、現英租界張宅、正籌備召集部屬事宜云、(山)

第八師將入關
奉張作霖之電召　駐紮軍糧城一帶

前因河南及津浦線戰事、直魯聯軍積極籌防、津東駐軍、其作戰得力者、多已抽調赴魯、分往各方前線、彈備應戰、爲後防衛要之區、且於京奉路之交通、所關尤鉅、非有重兵駐守、不足以資鎭攝、特電調駐奉之東北陸軍第八師第一旅入關協防、即分駐軍糧城一帶、現聞該旅奉令後、已在籌備開拔、不日即可入關云、(西)

△交通▽

軍事影響鐵路局收入
京奉路局之統計報告　每月損失達六十萬元

年來兵連禍結、糜有已時、國家人民、所受損失、雖無確實調查、預料當不能以數計、茲據京奉鐵路局消息、軍政當局、爲維持路局收入、固曾三令五申、禁止軍人無票乘車、但用免費照者、亦屬不少、貨車雖多、須時行運送軍隊、及各軍軍需用品、且空車移回、時千延宕、因之路局收入、損失頗巨、據該局會計課統計、軍人乘車免費照、平均每月達四千以上、因此項免費照之損失、計本年四月份者、爲六萬八千餘元、五月份爲六萬六千餘元、運送軍隊、躭誤載貨之損失、計四月份爲一萬三千餘元、五月份爲三萬三千餘元、運輸軍需品、及回車延擱之損失、計四月份爲五十一萬餘元、五月份爲五十二萬餘元、平均統計、每月損失、約在六十萬元之譜云、(西)

鐵路局與衛生

本埠自發生虎疫、各機關均亟爲嚴防、京奉津浦兩路局、昨已督飭機務處、及警務處、亦加意檢查、注重衛生、對來往行旅包裹行李、及携帶物品、均予愼重檢查、而對各種貨車、裝載之貨物、尤爲注意、凡卸貨之空車、除督促夫役打掃乾淨外、並洒以消毒藥粉、車站附近之潮濕地點、亦遍洒藥粉、以防疫病云、(山)

京奉路洋員擅裁華工
被裁去司閽夫五十餘人

本報特訊、本埠東車站、爲京奉路線之一大站、旅客擁擠、貨運繁多、辦事員工、已越過六百人以外、該管理局前因全路開支、薪金頗鉅、己籌備裁員辦法、而東站方面、迄未實行、近聞該站奉管理局車務處某洋員電令、於明日(二十五)將該站搬道夫全數停職、記者昨向路界方面探悉、該站司閽夫、總計五十餘名、每人每月薪金不過十元左右、均須贍養家室、所司職務、至爲勞苦、責任亦關重要、今忽一併裁去、不但發生生活問題、而行車事務、恐亦因此發生危險、查該局自常蔭槐担任局長後、從事整頓、不遺餘力、對於**洋員專權一事、時表示不滿意、**現該局長升任交通次長、未知對於此次裁去搬道夫一節、亦有聞否、又據另一消息、該路所雇洋員、爲保持地位計、乃由工人次第裁撤、不計利害、國人方面、殊難表示同意、實則該局所雇洋員、除一二重要者外、其可裁者、亦不乏人、若裁去人即可節省數百元、實較裁去每月十數元之勞工多人爲佳也、交通當局、宜加注意焉、

△外交▽

京奉路沿綫僑居日人將被禁止營業
因其販賣嗎啡

京漢路石家莊日人、因販賣毒品、被市民驅逐情形、已誌各報、聞京奉路秦皇島、山海關、灤縣、昌黎、唐山等處、亦有日人多人、在該處販賣嗎啡、毒禍人民、該處市民、對日人嗎啡政策、極形反對、將來亦聯合一致、驅逐日人出境、因該處並非條約上規定之通商地點、無論如何、不准日人在該處居住云、(南)

美司令過津
前日赴京

美國海軍司令克利脫司少將、於前日上午十鐘、乘鐵甲船抵津、當有美國駐津司令官總領事、及僑民等、均赴大連碼頭歡迎、下船後、即乘汽車、赴領事署讌會、旋於即日下午三點、携武官衛兵等、由老車站登車晉京云、(山)

積極提倡國貨
東省同鄉

奉天排日外交後援會、因官廳禁止遊行示威、對日運動、由積極變爲消極、以根本辦法、制日人之死命、一面調查日貨、嚴加抵制、一面調查國貨、熱心提倡、如此數年後、日本在東三省之經濟勢力、必受莫大之打擊、田中之積極侵略滿蒙政策、亦必失敗、現已竭力實行、並徵求東三省旅津同鄉之意見、現旅津東三省青年同鄉、對此主張、深表同情、亦着手進行提倡國貨、抵制日貨辦法、與奉吉各團體、取一致之行動云、(南)

關東廳警官團來津遊歷

旅順日本關東廳警察練習所甲科生二十五名、組織中國北方觀察團、來津遊歷、於昨晚八時、自塘沽乘車抵津、住日界芙蓉館、天津日警署、派警官引導、赴街市視察一切、並考察中國警察辦理情形、明日自津赴京遊歷云、(聞)

車站紀事

二十二日、李準、由津晉京、又寇督辦英傑帶衛隊等由濟南晚專車來津、又施愚、朱曜、均由京來津、又李宣威、由濟南特別通車來津、又王克敏、曾毓雋、均由津晉京、二十三日、陶湘、林尊鼎、王新章、均由津晉京、又朱有濟、由京來津、

△來函照登▽

主筆先生大鑒啟者閱本月十八日貴報新聞欄載有新站副站長錢鴻燦因傷殞命事殊深駭異查敝站因公被軍人毆傷之副站長爲錢寶衛君並非錢鴻燦君且錢寶衛雖受傷甚重但據醫生診斷已無性命之憂爲此草泐蕪函以明眞相祈將原函登出藉代更正爲盼此請撰安天津京奉總站站長沈致初啟九月二十一日

按前稿係採用天津新聞通信社稿

△順直新聞▽

馮宅綁票案昨始檢驗尸骸

北京特約通訊、東四牌樓九條住戶馮耿光宅、兇殺搶案盜犯李志剛・被格殺梟首示衆後・業將屍骸棺殮、抬往東直門外、官義地掩埋、於前日警察廳特電令內左四區署長關崇寬預備、定於昨(二十二)日檢驗李匪屍骸、關署長聞悉、當派署員王壽山籌辦一切、至昨午十二時餘經廳派員四名、會同王署員出城、早有巡官金振芝帶同長警並夫役在塲照料一切、往觀者如堵、旋將李匪之棺由地中掘出、啟棺檢驗一番、對於其身著衣服詳驗極密、當驗其衣領處有英文跡、乃即剪下、經官帶回警廳、以便翻譯、究其始末、驗畢仍行掩埋、各官員等、亦即分途而去云、

泉德班設煙窟
開燈供客以廣招徠　無情警探實行抄辦

北京特約通訊、前門外花埠各娼寮妓館、近因營業蕭條、勢難維持現狀、乃妙想大開、多有密秘開燈供客吸食鴉片焉、藉以號召遊客情事、不料日久春風外洩、當被外右二署長白子睿知悉、遂派令警探等密秘調查、茲已訪悉王廣福斜街泉德小班內、有違犯禁令情事、當即據情呈明區署、於昨日由某署員率領警探等、前往該小班內實行檢查、旋由妓女王金紅屋內、搜出鴉片烟膏俱多份、該妓等因贓證俱在、無法狡展、遂供認私行開燈供客吸煙違法等情不諱、因此該警探等、立將妓女王金紅與掌班人梅玉林等五名口、一併拘往區署訊辦云、

京奉路唐廠裁員減薪
工人聯合請願

唐山特訊、京奉路唐山製造廠、素來工作甚忙、又加以最近各路車頭、堆集廠內、急需修理、已日夜趕班、尚敷覺應不暇、本無裁人之必要也、詎料當局藉口該路每月開支過大、必須裁人、以節省經費、但又恐工人羣起反對、致釀其他事變、故用部份裁減辦法、意欲分散工人之勢力、先對車務處施行、次及南廠庫房、日前閒已來公事、對庫房人員實行裁減、且取消其加工、工人甚爲憤懣、擬聯合向路局請求、外廠工人、亦擬加該援助、値此米珠薪桂之時、工人生計根本動搖、聯合一致請願、不達目的不止云、

▲▲尙有順直新聞外埠瑣聞載在第九頁

▲▲吉地出售

特三區公共菜市傍有地一段出賣四面皆靠馬路欲買者請投函本報第四號信箱轉達可也

律師陳炳堃

臨時招待所設南市玉壺春雅座每日午後二時至六時電總二二五七午前在特一區花園路耦耕里本寓電話暫借南局二七零五北京通信處宣外橫街涇縣館電話南局六百廿六號

▲李鼎和湖筆莊啟事

本店向在上海小東門內馬姚街口(今名方濱路)只此一家並無分出近有無恥之徒將劣貨冒刻本店牌號至各埠上門兜銷魚目混珠請各寶號注意勿受其愚但本號素不派人出外招攬本店出品各貨早蒙各界贊許用之耐久剛柔並濟如有顧客眞假莫辨之疑義貨當塲試驗眞僞立現因念先人創業艱難故而格外精益求精不惜工本以圖永久基業倘各寶號欲代售本牌之貨請銀匯申向小店直接購辦者寄費關稅統歸本號承認或由申妥友接洽亦可免受冲貨之欺特此聲明

▲▲天津集善社悟功壇啟事

敬啟者本社壇封砂停辦於僑歷本月二十日己分發公函通告並登泰晤士大公兩報聲明諒邀各界鑒察所有從丙寅舊歷九月初一日起至丁卯舊歷三月二十九日止在吳敏齋君充任集善社社長任內發出之捐啟以及其時由張仲文私出之捐啟又於丁卯舊歷四月初一日起至本年八月底止我童夢熊君充任悟功壇壇長任內所發出之捐啟不論已捐未捐募已收回未收回一律作爲無效再與敏齋君於一封砂停辦後又取去大綠薄一本南屏濟佛符寶木質方印一顆亦一概作廢無效合再鄭重聲明統希各界公鑒丁卯八月廿八日

祝由科

治病不用藥當面見效無論內外各病紅黑一筆雙管一畫立愈貧不取資富者祗收香資一元三角外請另章現寓大胡同中間金橋旅館早八點至十二點候診午後出門

永康臘味莊△擴充營業廣告

本號向來精製各種廣東燒鹵臘味價廉物美並特備雅座隨意小酌歷蒙各界贊許實深榮幸茲因營業發達特將本號樓房大加擴充添設客座房間地方精潔宴會極宜並加聘粵省有名廚師妙製各項食品包辦酒席四時細點各式麵食魚生肉粥原盅雞鴨粥始創原盅各式菜飯一概俱全至廣法燒烤如掛爐燒鴨送禮金猪尤稱首屈一指務祈各界諸君惠臨一試無任歡迎之至

總經廣東永康堂最廉價之小孩保險品(肥兒培元消積散)零整批發一概發售

天津法界三號路卅一號門牌電話南局三千一百四十九號　永康廣東飯館謹啓

天津仁記洋行廣告

本行在津開幕已五十餘年於茲矣專辦出口各貨並代理英國著名火險公司法國郵船公司及鉛墻紮屋頂雨不漏各名廠一切交易總期公道誠實藉副惠顧諸君之雅意特此廣告英中街仁記洋行啟

▲▲皇宮飯店廣告

啓者本飯店開設英界中街工部局對過向爲中外人士所歡迎尤以本飯店之西餐部最爲特色調和之適口地方之清潔招待之週到在津埠可稱首屈一指盍來試之方知言不謬也

▲馳名四十年及飛人三星白蘭地酒廣告

啟者本行四十年及飛人三星白蘭地酒名震中外氣味醇和各醫士咸補稱身之上品且俱有醫藥之功効請購嘗試方知言之不謬也如蒙惠顧請至本行接洽格外歡迎南局電話二千一百九十四號

天津英界菜市傍麥邊洋行謹啟

天津馬聚源廣告

本號自做絨緞禮帽絨緞六摺便帽貂皮水獺海龍各式皮帽以及呢絨便帽一概俱全精純新料貨眞價實如蒙惠顧不負諸君之雅意也

北京鮮魚口分此　天津北馬路　本號謹啓

本號〰並鑲做狐皮虎皮牙眼

▲▲醫學士黑篤岩

主治　內科　外科　眼科　婦人科　耳鼻咽喉科　皮膚花柳科　小兒科

本醫士曾在陸軍軍醫學校充當醫科教官十有一年辭職旋津後組設診療所一處迄今五載頗蒙各界歡迎現因各病家之便利起見除各種新藥無一不備外對於各科疾病有應施檢查法及試驗之法者概不另收費資更對於門診出診不拘時間力破過午不候之惡習茲特爲各界歡迎者報告焉

▲門診號金一角藥資另計

▲出診費三元四角租界及特別出診加倍路遠者另議

▲地址西北城角文昌宮前借用電話總局一零四五

英文商務專修中學

遷校公告

本校舊址課堂不敷分用今已租定法界二十六號路八十九號即綠牌電車道中掃梅氏大藥房二三樓及後座爲本校課堂已於本月夏歷十五日搬移如有信函請交新校址

本校再添加座位來學者插班隨到隨考

增聘教員分科教授

梁敏侯先生　南開大學畢業生

孫履傑先生　上海聖約翰大學畢業生

李唯一先生　上海明智大學拳術師

箴言諺語售價一元五角

本校謹白

▲▲尋犬

今走失洋種牝犬一隻名喚陶波賽(TOPSY)有尋得者請送交特別一區通州路四十八號儲款待謝決不食言

▲▲注意青天雷星學大家

青天雷君原係宰官餘身遺時多故仕進無心遂聊隱哲學以自娛其精論子評飛吊五星善觀相格誠演大六壬神課獨能探源索隱不爽絲粟此次再蒞津門同人等迭獲教益良深欽佩用特登報介紹各界人士有欲知前程休咎者幸勿交臂失之

硯設法界梨棧泰康商塲三層樓上

大六壬神課潤金三角　命相清談一元　批論八字二元

其餘五星另有潤格凡已前所批命造如再欲詳詢流年月運吉凶究竟者儘可檢帶原批命單有問即答不取分文

介紹人　杜錫鈞　周芷航　劉春臺　許卓然　許卿卓　趙鵬飛

律師李景光通告

茲受大華飯店德義樓飯店謙盛祥綢緞莊正興德茶莊北方影片公司渤海影片公司會寶金店大北商店久大皮革公司中華貿易公司建昌煤礦海外督銷處直魯電政監督處北京電話天津電話局直隸全省汽車道管理局洪泰成同源守記恒興銀號善堂聯合會婦孺救濟會實豐洋行美記洋行同號紙記號公司興記紙烟公司友邦人壽公司康甯保險公司婦女雜誌烟影雜誌新天津報北洋畫報華北新聞華北晚報大中華商報民心日報時聞報天津時報評報京津快報婦女雜誌救世新報晨午晚各報社新聞記者聯合會民意捷聞各通信社日界新德里法界忠信里忠恕里曜華里英界福陰里福康里忠信里各房產公司新明大戲院陶園瑞園各遊藝塲先後聘爲常年法律顧問不須介紹人不收談話費勝訴不索酬費敗訴退回公費但非當面接洽決不負責寓英界廣東路西頭電南一七五

天津日本租界

共立醫院

內科　一般

外科　一般

小兒科　一般

產婦人科

皮膚科

耳鼻咽喉科

眼科

X光線科

人工太陽燈

其他電氣化學的療法

▲本院各科均有專門醫學士主任

▲病室產室設備完全隨時入院

▲病理試驗衛生化學試驗

▲各種治療針預防狂犬咬傷之注射針

▲產婆收生不拘早晚

▲門診午前九時至十二時午後二時至五時

▲往診午後但有急症不在此限

▲設在日界郵局斜對過

▲電話總局三十一號

▲▲嗚謝賠償

月之十四晚本號因左鄰失慎波及水殘幸蒙徐君學甫介紹在華商先施保險公司投保貨物火險經該公司即日照損失數賠償大洋二百二十元款既領完無任感激特此登報誌謝 法租界菜市對過九昌布莊謹啓（北洋）

本館以美術學理攝照俏像處處逼眞（敝館）備有特別器具可赴貴處拍照之定能滿意顧之雅意並備有特別快鏡專爲拍照幼童影像之用精巧絕倫至於放大俏像尤爲特色無論新舊相片皆能放大請移玉（敝館）一試便可洞悉無謬 開設天津英中街一七七號英工部對過電話南局二八二號

膠隨波美術照像公司啓

▲平和洋行保險部啓事

啓者本行代理英國著名保寧火險公司及揚子水險公司鳳皇火險公司歷有年所專保各種火險及海面水險保費格外公道遇有賠償辦理尤爲簡捷久蒙各界所推許並望投保諸君逕向敝行接洽可也

南局 二一六五號 一零五九號

PELLEGRINI & Co. TIENTSIN

TELEPH. No. E.O. 19 VIA MARCO POLO 3 ITALIAN CONCESSION

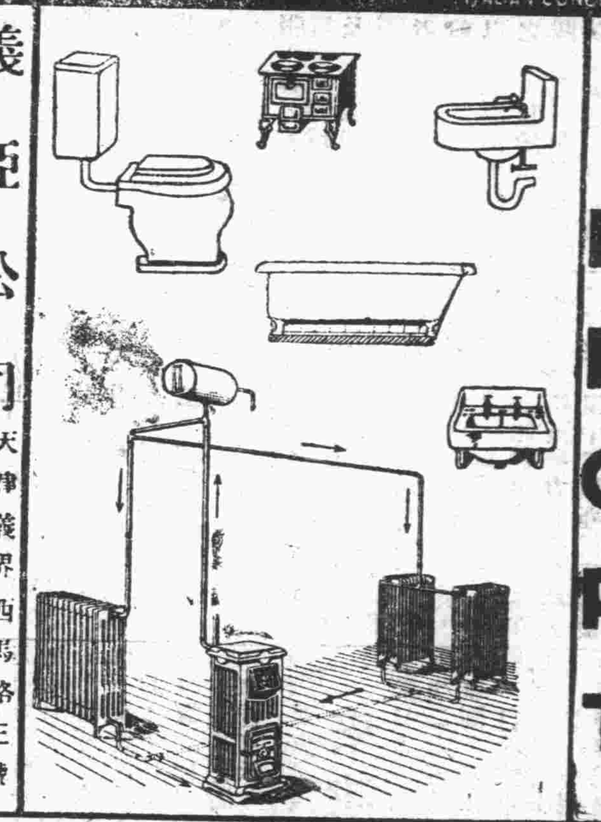

義亞公司 天津義界西馬路三號 電話東局三一九號

IMPORT

HEATING, SANITARY AND ELECTRICAL INSTALLATIONS

THE BEST MATERIALS AND WORKMANSHIP AT VERY MODERATE PRICE

IMPERIAL HOTEL TIENTSIN

▲▲天津裕中飯店廣告

本飯店開設天津法租界中街河沿五分鐘可達東車站交通最爲便利房間舒適並附帶專用澡堂特備大餐隨客點用所有價目均甚公道中外顧客一律歡迎

本飯店電話南局一零五二 二一六零

印度綢緞莊

秋貨運到 花色新奇 無美不備 辱蒙惠顧 無任歡迎

開設英中街電話南局一八六九 營業時間由上午八點至晚九點

力古洋行印度綢緞莊啓

男女老幼 四時可戒

奇妙戒煙

警廳化驗天然解癮丸性和平不寒不燥

不吐不瀉係解煙最妙之藥品每日服藥二次照常吸煙身爽多食毫無痛苦不誤作事煙積順大便帶黑色小便黃色漸漸瀉下且厭煙不美似不欲吸腹中煙積日少癮可日減數日積淨煙己不想再吸每盒約服三天小癮服二三盒七日斷淨大癮六七盒兩星期斷淨如不見效原價退回定價每盒一元半打五元五一打十元 護財經驗效力述之於下

君不願受絲毫痛苦見煙自惡而癮已除請服此藥快能得美滿效果及素日所有一切病症並可隨時除去 君願吸烟而無癮者請服此藥煙癮不能停留雖有癮如無癮矣 君既不斷癮猶於身上爽快多加飲食大便暢利面無烟色請服此二烟毒下降清氣上升能如願以上均係經驗得來非謬言也此三四時可服夏則脾升火降無熱可畏冬則陽氣宣暢嚴寒不侵而春秋二季更不待言矣 別備詳單函索即寄外埠函購一盒不至一打郵費二角郵票並收

注意 近有奸商假造本所天然解癮丸似圖魚目混珠已然發覺多有受其騙者請各界主顧注意爲幸

代售處 各稻香村 生春陽 開封 南聚奎巷 三十五號 北京方

總批發天津元緯路 閻氏製藥所

啓者敝局自二月七日起將各種煤斤價目開列於後

家常塊煤每噸十元一角五

一號末煤每噸八元七角

二號末煤每噸八元

清水焦炭每噸二十元四角

以上各煤均由廠內交貨

運脚一律外加

開灤礦務局北方售品處河東廠啓

電熨斗 七元五角

英工部局電務處啓

▲▲江蘇世醫葉和甫內外大小方脈

▲診例 午前門診號金半元 午後出診脈金二元四角 晨昏加倍 遠道另議 診所英界朱家胡同春陰里十號

遺失存單聲明

啓者鄙人於十六年五月三十日在工商銀行立有定期存單一紙號碼第一一四號計洋一千元正今已遺失嗣後無論何人拾得概行作廢除向該行報告遺失外特再登報聲明 本埠河北五馬路三十五號 王敦譽謹啓（北洋）

三多牌香煙

有大號小號兩種每罐均五十枝以美麗之鐵罐裝載裝罐時將空氣擠淨是以質味香醇永久不變隨時取吸烟味芬芳新鮮

此三多牌之香煙煙質最清純故味清香可愛吸之胸懷舒暢於衛生並無妨碍且價格極廉烟味之優美與裝璜之華麗爲同一價值之優香烟所不可及請諸君一試嘗之即可使君深信並知言之不謬也

ARDATH TOBACCO

COMPANY LIMITED

天津大昌和總經理

喉癢難抓

文羅療肺藥

爲著名治肺治咳之靈丹…

肺最畏寒、而秋令乃肅殺之氣、尤爲肺家所忌、天氣忽熱忽涼、即是造就肺病之起原、秋涼愈深、哮咳亦愈甚、故於此時而患傷風咳嗽●最宜注意●當一起即速治●若原有咳嗽病者●尤當於未發作時●預先防備●上海中法藥房之……

專治 傷風咳嗽 略血哮喘 熱咳寒咳 新久肺病 痰裏帶紅 肺癰肺萎 等一切肺病・無不立效・

價目（大瓶二元）（小瓶一元二角半） 京津分銷處 天津估衣街口 北京大柵欄 中法大藥房

華豐洋行

CARL WOLFF

HOSIERY

開設天津英中街三零七號 電話南局六六七號 本行謹啓

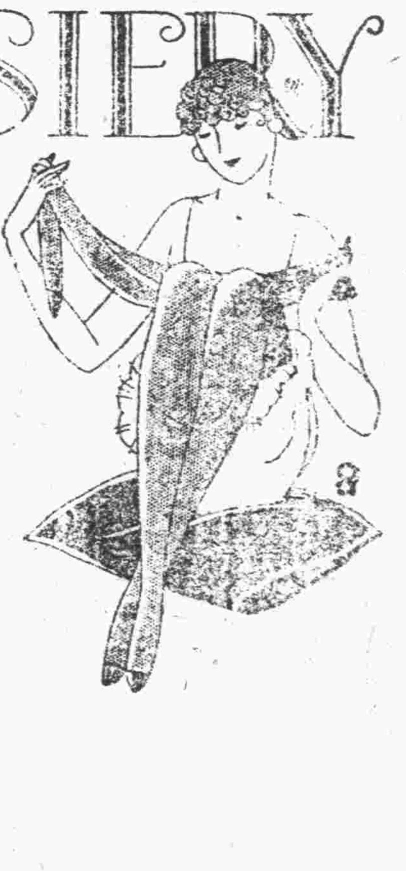

本行出售婦女絲襪大小及各種顏色俱全價格分一元一元六角及三元三種餘爲婦女衣料帽子絲帶紮花均廉價出售又新近運到照鏡及兒童玩物俱臻美觀各界仕女惠臨無任歡迎

天津最便宜的無線電各種材料

歡迎參觀

星期照常開門 晚間請來旁聽

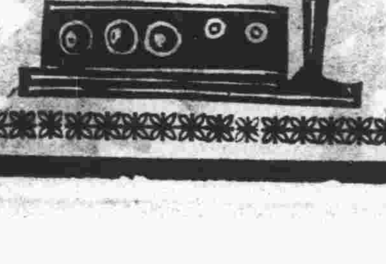

法界中街九十八號 豐大電器公司 電話南局一四零一

△接順直新聞▽

前日國子監舉行孔廟開放瞻禮之形色

禮賢街西口汽車軋傷行人　大成殿前發現綹竊鈔票

北京特約通訊、前日孔子誕辰、北京各機關都以休息、而安定門內國子監孔廟之瞻禮者、絡繹於途、十分擁擠、廟外售賣食品玩物雜貨攤林立、廟內外院之碑叢處、細草如茵、遊人雜踏、較秋丁祀孔之日熱鬧多多、惟午後二時許、有兩種美中不足之事、同時發生、一是禮賢街汽車軋傷行人、一是大成殿前警察捉獲綹竊、茲將此二事目覩之詳情、記錄報告於下、

國子監禮賢街西口、昨日午後停車甚多、二時許行人如蟻、擁擠不堪、適有一汽車由南風掣電馳而至、將往東拐之時、將一行人撞倒、於是聞人羣呼軋人、廟內之人亦紛紛奔至、以致秩序大相紛擾、經內左三區警察平全聞聲趕到、詢明被軋之人揚潤藻、在安定門車站做事、被車撞傷前胸、軋傷腹部、遂由警察將其抬送醫院、並將肇事之司機人魯雲峯帶區訊辦云、

又孔廟二門舊石鼓室外、大成殿前、有一老翁背手觀碑之際、覺着衣下一動、而身帶之皮夾被賊綹去、遂即大喊巡警捉賊、當時遊人一陣大亂、警察由門外將綹竊捉回、詢問白稱、名叫趙丹忱、被綹老者自稱皮夾內有鈔票四十元、當時查明原數不錯、遂將綹賊于永珍及現贓連同被竊人一併帶區訊辦云、

盧台發現女屍

保生前被人踢斃

盧台特約通訊云、本縣塞村上東南、本月十號、發現踢斃女屍、縣知事據地保報告、帶同檢驗吏前往該處勘驗、驗得確係生前被人踢傷身死、除飭地保標埋、暨呈高等檢察廳通緝正凶外、並布告各色人等、如有認識該女屍、或知悉案內凶犯所在、即速來廳報告、以憑核辦、茲將布告原文錄下、

爲布告事、照得本年九月十號、據塞上村地保孟得仁禀稱、該管村內之東南、李劉氏地南首溝內、有不知姓氏之女屍、年約二十歲、身穿青布袂襖、內襯藍布條白布單褂、下穿藍柳條白布單褲、內襯青布單褲一條、足穿青線洋襪一雙、青布底鞋一雙、係裹足、請予詣驗等情、當經本廳檢察官帶同男女檢驗吏前往該處勘驗、驗得該女屍面色發變、小腸有踢傷一處、廣二寸許、紫赤堅硬有血、陰谷道棄出、餘無別故、委係生前被人踢傷身死、訊據地保孟得仁、及地主李劉氏均稱、莫明此事眞相、即飭地保領屍標埋、前呈請縣出示布告、通緝案內正凶、爲此布告、仰各色人等知悉、如有認識該女尸、或知悉案內凶犯所在者、即速來廳報告、以憑核辦、此布、

△外埠瑣聞▽

丈夫入獄　金錢迫人　妻要離婚

山東特約通訊、本省少婦陸單氏、因丈夫陸亞弟遊蕩而犯略誘婦女案、判處徒刑、以致不能生活、故在地審廳提起離婚之訴、昨日審理、陸亞弟刑期未滿、故由乃父陸端賢代到、上午十時、由陳推事官開庭訊據陸單氏供、年二十二、因丈夫並無恒業、時常在外遊蕩、家計不顧、向由翁勞力養家、現在翁年逾古稀、本年又無生意、故亦不養我、再丈夫因去年拐帶人家婦女、致奉判徒刑一年、現尚收禁第三監獄、且丈夫蓄意要將我價賣、託傳二圖謀、所以請求離婚、官謂對於欲賣你的事、係爲理想、如你夫能養你如何、氏答他能在庭上應允每月三十元之開支、同居亦可、官又訊據陸瑞賢供、年七十八歲、住小南門永興橋、祇生一子、名亞弟、今年二十四歲、現因犯罪押在監內、因子犯罪收監、我又年邁、無人承之、惟我稍有積蓄、不應凍餒、媳婦亦不致枵腹、至此官又訊問證人傅二供年二十二歲、上海人、住喬家莊、爲漆匠生意、問陸亞弟託你將陸單氏圖賣、有無其事、答並無此種情事、問恐中途不致誣你、答是冤枉、我因在他家中做過四個月、大約因事挾嫌、問官又向陸單氏、諭謂社會上犯罪的人甚多、出獄後未必個個怙惡不悛的、倘你夫回心轉意、改過自新、未始非一好人、而你最重要之問題、爲生活關係、現在你翁既能養你、則可無問題、該氏答我並不怪翁姑、不過庭上翁自然說得堂皇內容如何、局外人安能得知、見翁將八十、活到一百歲、亦不顧我到底、丈夫是怙惡不悛、常常吃官司的、還是離去、否則丈夫中秋節後、即將刑滿、那時與之對薄出庭、看他養與不養、再定方針、問官准之、諭着候你夫釋出即來遞狀、以便續審、遂退庭、

割斷兒子腳筋

徒刑五月

上海通訊、浦東陸家渡爲跑碼頭之張阿蘭、因子張半江揮霍浪用、糾衆割去半江腳筋、被地檢廳拘押、起訴審廳、子欲乃父給予三萬元爲生活費、會奉公私訴、均告辯論終結、昨日宣判、張阿蘭傷害人致廢疾處[illegible]等有期徒刑五月、張半江要求私訴部份駁斥、遂命帶下還押、

●天津中華懋業銀行國外匯兌行市單（九月廿三日）

美金　期票（買進）二元二角一分
　　　匯票（賣出）二元二角五分
英金　即期（買進）十元〇六角九分
　　　匯票（賣出）十元〇九角三分

本行中外各大埠均有分行或代理店凡匯兌較爲便利各項存款不放款兼辦商業銀行一切業務無不完備儲蓄存款利息特別優厚各界光顧竭誠歡迎如有託匯英美各國留學費者匯水格外克己以提倡教育

因大阪公司開船廣告（日期按陽曆算）

地址　天津法界中街
電話　經理室南局九九九一
　　　營業室南局九九零
▲法界中街一〇三號 事務處 南局一零三三
▲船票售出處 碼頭帳房 二三四、九二 南局一零三八
天津日界宮島街 中日運輸公司 總局二七四三號
北京日本國際觀光局北京分局東局二二八三
天津觀光局電話南局二八八一
●各船各都有無線電之設備 注意凡帶〇（白圈）之船不搭客

▲塘沽出帆
●開往門司、神戶、大阪
河南丸　九月二十三日午後一時到塘沽　九月廿六日午後一時開
所有客人請於二十六日上午十一點四十分到老站領取車票乘九點四十分之火車去塘沽並將重大行李於二十四日下午一點一六點交英界大阪碼頭用駁船運往塘沽

●河南丸　九月二十三日到　九月二十六日開
●長安丸　九月廿七日到　九月三十日開
●開往大連、上海、福州、基隆、高雄、
●盛京丸　九月廿六日到　九月廿九日開
●長沙丸　十月八日到　十月十一日開
▲開往橫濱
●先島丸　九月二十三日到　九月二十五日開
▲開往上海

▲大沽出帆
▲開往歐美各州南洋濠度晚香坡、沙市行、於神戶或大連、轉口 請蒙搭客貨

▲大連出帆（上午十點）
▲開往門司、神戶、大阪、
●亞米利加丸　九月念四號
●香港丸　九月念七號
●哈爾濱丸　十月初二日

▲青島出帆（上午十點）
▲開往門司、宇品、神戶、
●泰山丸　九月二十日

日清汽船開船廣告

▲天津出帆
▲開往大連、青島、上海、
●華山丸　九月二十二日到　九月廿四下午二點開
●唐山丸　九月念七日到　九月卅一日開
天津代理店 大阪公司 電話南一〇三一 九二二

婦人外科用座藥補球。停止赤白帶下。一夜奏効。直接醫治患部。

理聖想藥、効驗的確

赤白帶下者、乃婦人膣內粘附黴菌。侵入子宮。遂致潰爛。流出濃血。病症愈重。流出愈多。須從早設法殺菌。醫治患部。不然黴菌蔓延。生命危險。本藥房根據已往多年之經驗。數十萬患者之實證。參考東西醫藥仙方。適用中外科學化驗。製成婦人座藥補球。經田中醫學博士、北畠醫學士等。醫學泰斗。證明靈効。能直接醫治患部。殺菌消炎。見効異常神速。用此補球療治。得救婦人。不知凡幾。誠心忠告患病諸賢。宜趁早試用。萬不可猶豫遲延。以致病勢加重。後悔無及。

有赤白帶下者乃子宮病之確證

赤白帶下者、多因淋菌之傳染。或其他種種細菌蔓延。浸犯子宮機關。發生炎症。遂至分泌濃液。赤白帶下。實係子宮病確證。千萬不可輕視。置之不理。致黴菌繁殖。患部潰爛。赤白帶漸多。身體衰弱。耳鳴眼花。頭痛心跳。精神疲倦。四肢無力。手足冰涼。病毒漸次入內。若不及早醫治。侵及腹膜心臟。危險萬分。

直接簡便、局部治法、利用睡眠時、根除病源

歷來子宮病赤白帶下。專用內服藥醫治。見効甚遲。今發明座藥補球。應用局部治法。直接醫治患部。奏効非常神速。從前醫生、概子宮潰爛。多用藥水洗滌。或行子宮搔爬術。然此種外科手術、有時不只不能收豫期効果。並招不測危險。且消毒藥水洗滌法。必須溫度適宜。一定時間在膣內保留。始能奏効。僅洗滌數分鐘。何能達到目的。座藥補球出現以後。子宮病外科治法上。劃一新紀元。蓋此藥患者在家。利用睡眠時間。將藥球靜放膣內。用綿塞。藥球自然熔化。止痛殺菌。除毒消炎。根治病源。於最短時日。能完全醫癒子宮病症。實無上之靈藥也。

預防淋毒、強健子宮、促進活力、收縮自如、

罹患赤白帶子宮病之原因、種類極多。最普通者、從男子傳染病毒。遂起淋毒性子宮內膜炎。隨有赤白帶下。此種淋疾一名消渴。其性最烈。惡寒發熱。頭痛眼暈。小便疼痛。四肢倦怠。宜從速用座藥補球療治。不可稍緩也。即無病婦人。如平素常用本藥。能豫防淋毒傳染。管保身體健康。一家和樂。歡欣度日。萬事皆春。●

座藥補球藥價

一百十天藥十圓　五十天藥五圓
二十七天藥三圓　十七天藥三圓
十一天藥二圓

如蒙訂購、請將藥價滙來。函知敝藥房。當即隨郵寄上。不致有誤

總發售處　日本東京市京橋區新榮町四丁目一番地
命之母　座藥補球　本舖　**笹岡省三大藥房啓**
製藥工廠　大阪市北區中崎町二十四番地　振替東京五〇五〇番
惠贈　中文詳譯婦人病治療法書及命之母効驗錄　函索即寄　不取分文
中國總經理處　天津北馬路東首　上池館大藥房　北門外炭兒胡同

英商惠羅公司大批秋季新貨大展覽

數千雙最著名英製非泥克司牌婦女長統全絲襪各色俱全尺寸大小皆備每雙祇售洋三元九角五分

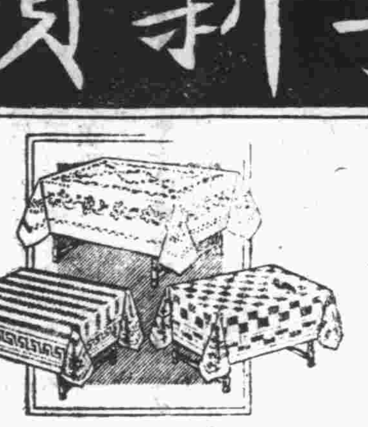

新到大批白色細蔴織成大檯布尺寸大小繁多不及細載價目每條售洋八元五角九元五角十四元五角及十七元五角

All Wool Blankets

新到大批冬季全羊毛織成絨毯尺寸由五十八寸寬至一百零二寸長價目每對售洋二十五元三十五元四十五元及五十五元並有小號尺寸長五十三寸寬三十八寸每條售洋七元五角

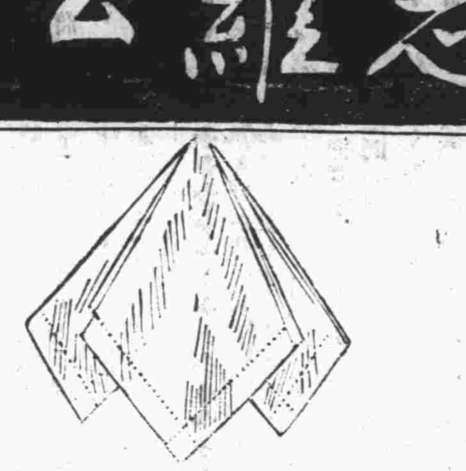

本公司新到英京名廠定製各色美麗手帕價目如下數百盒各色婦女手帕每盒六塊售洋一元七角五分數百盒白色婦女手帕每盒六塊售洋一元五角並有大批新到婦女美麗各色時花細蔴紗手帕每盒六塊售洋二元九角五分至五元九角五分

新由外洋運到大批方格美麗花色車毯長七十六寸寬五十三寸今爲創牌起見每條售洋二元五角

英製上等名廠出品皮製各式婦女手提皮袋材料堅固每只售洋十一元五角十四元五角十五元五角二十一元五角及二十七元五角並有特色手提皮盒內貯鏡子粉盒攏子等每只售洋十七元五角

新由外洋運到鍍鎳時式圓方形美麗照相架子每個售洋二元九角五分至四元九角五分並有大批最上等時式各種形式美麗照相架子約有一二星期後即能到津該式津地從未有過購者務請注意爲幸

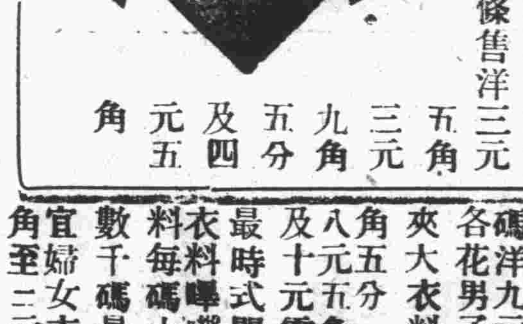

大批各色邊細蔴織成荃機布二十六寸見方每條售洋三元五角三元九角五分及四元五角

最新式直紋時色闊條嗶嘰適宜婦女秋季旗袍之料每碼洋九元九角百疋最時色各花男子西服料或女子單夾大衣料每碼售洋六元九角五分七元九角五分八元五角八元九角五分及十元零五角

最時式闊條時花各色婦女衣料嗶嘰適宜秋日旗袍之料每碼十元零五角

數千碼最時式闊狹花邊適宜婦女衣服之用每碼由五角至二元九角五分

四百號數百件時式英製全羊毛織成婦女衛生衫及褲穿時極其簡便而溫暖異常每全件售洋八元九角五分

大批七十一號時式英製綿絲織成婦女衛生衫及褲材料堅固耐穿經水洗後永無縮之弊每全件售洋八元九角五分

英製時式婦女米色棉絲織成衛生衫及褲經水洗後永無縮之弊每全件售洋九元七角五分

營業時間　由早晨八點半至下午五點半止　電話南局一五六號　現錢交易或貨到收款　本公司啓

快哉亭

祿道人

▲格言▼

技術之門、直通斯阿勤、（卽地獄也）（所羅門）

快樂爲健身最妙之品、（雅的生）

爲學須先立志、志旣立、則學問可次第著力、立志不定、終不濟事、只從今日爲始、隨處提撕、隨處收拾、隨處體究、隨事討論、則日積月累、自然純熟、自然光明、（朱子）

筆記

兩一龕隨筆

仁書

國朝朱彝尊靜志居詩話云、吳爾壎字介子、崇德人、崇禎癸未進士、死揚州之難、平居撰死臣傳、目曰仁書、傳有小序、各繫以古人、曰湛身、曰焚、曰炮烙、曰炙、曰自勁、曰不食、曰閉口、曰雉經、曰扼喉、曰立槁、曰沒陣、曰觸、曰墜、曰熗、曰烹、曰齒齦、曰臠、曰斬、曰車裂、曰磔、曰鋸、曰囊撲、曰剝、曰剖拉、曰杖、曰笞、曰鎚擊、曰刺、曰幽、曰凍、曰疽發背、曰慟哭、

滑耀編

國朝王士禛香祖筆記云、袁淑山公九錫文、沈約修竹彈甘蕉文、韓愈毛穎傳之類、偶然游戲、作者遂多、吾鄉賈公三近嘗輯滑耀編若干卷、又嘗見文府滑稽一書、皆此等文也、

翦綃集

國朝王士禛香祖筆記云、詩集句起於宋、石曼卿王介甫皆爲之、李龔至作翦綃集、然非大雅所尙、

友錄稿

國朝朱彝尊靜志居詩話云、陳韡文字仲約、平居詩不留草、其友花左室、見輒手錄之、故名友錄稿、

詩有云、得魚便覓酒、有酒且留人、如此卽爲樂、何須復苦貧、無魚亦無酒、宜主不宜賓、如此卽高臥、何愁不及晨、可謂達生之士矣、

百家姓

宋王明淸玉照新志云、市井所印百家姓、似是兩浙錢氏有國時小民所著、首云趙錢孫李、蓋錢氏奉正朔、趙乃本朝國姓、所以錢次之、孫乃忠懿之正妃、又其次則江南李氏、次句周吳鄭王、皆武肅而下后妃無可疑者、

按武肅王之祖母及母皆水邱氏、今此書所列複姓、無水邱氏、何也、

神童詩

國朝褚人穫堅瓠集云、宋鄞縣汪洙字德遠、九歲善詩賦、上官奇而召見、時衣短褐以進、問曰、神童衫子何短耶、應聲曰、神童衫子短、袖大惹春風、未去朝天子、先來謁相公、世以其詩詮補成集訓蒙爲汪神童詩、後登元符年進士、仕爲觀文式大學士、

按汪洙宋史無傳、未知他有可考否、

堅瓠集又云、神童詩一舉登科目句、乃宋陳林贈王俊民登科詩、時魏公亦贈詩云、青雲一第大[illegible]有、白髮雙親世所無、

呂氏千字文

國朝顧炎武亭林文集、有呂氏千字文序曰、崇禎之元、有仁和卓人月者、取千字文更次之、以紀先帝初元之政、呂君以爲事止於一年、未備也、再取而次之、明代三百七十年之事乃略具、其首曰大明洪武、受命配天、終末曰臣呂章成、頓首敬書、

按呂君字裁之、餘姚人、此文必極工巧、今未知尙有傳本否、

二十四孝

國朝韓泰華無事爲福齋隨筆云、坊間所刻二十四孝、不知所始、後讀永樂大典、乃是郭守敬之弟守正所集、謝應芳龜巢集、有二十四孝讚序云、常州王達善所讚二十四孝、以孝經一章、冠於編首、蓋別是一書、

琴堂公案拾遺

賣草

鄉民擔草者、遠行患熱、解衣塞草中、旣賣草於李氏、而忘其衣、返而索之、李曰、僅見草不見衣也、且草在厨竈間、汝往搜尋、不得衣不汝責也、方辯論間、縣令姚君玉、聞而逮之、先問鄉民、次與李氏閒話、謂鄉多刁頑、意將圖詐言未已、李袖烟管墮於地、姚笑曰、烟管頭牙乎、玉乎、幸而未破、因索觀之、隨手虛擬、仍與李說陰晴、道豐歉、頃及家常細故、叩之、而姚之左右己從李氏取得鄉民衣件呈堂、李見衣錯愕、不寒而慄、姚艴然曰、吾以汝爲好人、乃隱人之物、而又陷之者耶、笞十數、曰烟管己付家、

異聞錄

生魂赴鬼筵異聞　（闇天）

放燄施食、本係迷信之一端、亦且恍惚而無憑、然自盂蘭盆經、載目蓮救母、借十方衆僧之力、具百味五果、超度一切餓鬼、母始得脫離厄難、此後追薦亡魂、禳災祈福者、每多倣效此舉、謂之作好事、晉北一帶尤尙之、前在代門寄寓、鄰有作好事者、適老僕臥病、數日未食、忽一夜將半時、欠伸而起、自謂食之過飽、將起而少坐片時、衆怪其未嘗出門、何從得食、且亦無人爲之餽食者、因叢問之、曰鄰家今日大開宴會、賓客皆不相識、且半多鳩形鵠面、或肢體殘廢之徒、始尙疑其有喜慶事、不敢冒昧混入、繼見來者愈衆、不須招待、而各自入座飲啖、食畢亦不須致謝、各自任意散去、似特設筵於此、任人享用、毫無限制者、斯時正覺腹餒、因卽混迹衆中就坐焉、米飯如邱陵、饅首如山積、葷素菜蔬、色色俱備、坐中人可以任意揀取、緣數日以來、未得魚食、竊喜盤中有巨魚、其形似鱉、急舉箸而嘗之、則係麵製之贋物、食者皆爲之匿笑、大抵皆笑主人之慳吝、與厨役之狡獪耳、正在此時、小順子（家僮之名）適來前、吾（老僕自謂）卽招呼其入座、相與共食、伊不惟不答、且若未聞知者、惟鬼鬼祟祟、行至桌邊、趁人不見、提取海棠果二枚而去、不作上賓作偸兒、小順子眞沒出息矣、以上皆老僕所自述、先是小順子恒聞人言、道塲食物、可以却疾、故此次擁擠前往、趁隙竊食、幸未爲他人瞧見、及歸臥後、亦未與一人言之、今被老僕揭其隱私、乃䀡然自笑、承認不諱、惟老僕未嘗出門、竟能窺此隱私、且又赴冥筵而飲食、衆皆謂其魂離軀殼、病必不起、然不數日、老僕竟愈、愈後、偶與鄰僕說及此事、始知前數日作道塲時、果係因魚價昂貴、厨役乃製麵以代、不謂此中秘密、亡魂僅嘗而匿笑、生魂乃對衆而洩露、斯亦奇矣、

朗雪軒雜述

光怪離奇說大刀　（明道）

老友楊君、任職津沽測量隊、爲余言大刀會種種瑣聞、均親切有味、蓋楊君曾身遇之也、遂操觚作記、

▲入會　燕趙多豪傑之士、民風驍悍、嘯聚甚易、大刀會紅鎗會等之團體組織大抵皆鄉村閭猛士及退伍兵、以保衞桑梓爲宗旨、不許任何勢力之侵入、每會有大師父者干人、其權威無異隊之司令、集中神速、一日之間、可聚數萬、蓋直豫各地鄉村毗連、無不有紅槍大刀之會也、其他尙有天門會、天民會、黃鎗會、孝義會、掛藍會等、名目夥頤、旨趣則同、入會格律頗嚴、有犯罪者不收、

▲過鎗　入會者練習期滿、則必過鎗、所謂過鎗者、猶學生之畢業考試也、大刀會徒過鎗、則使其人對衆而立、一會中人以鎗擊之、彈不能入、神色自若、羣呼勇士、或云彈爲贋物、亦不可知、天門會則高懸其師所之背心、而擊以鎗彈、亦不能穿入、未知與西人新發明之避彈衣何如也、每出戰、衝鋒陷陣、絕不畏死、預服符咒一道、據云在兩小時內、可使鎗彈不入、故服符之後、面色變靑、大呼而前、行至陣易、所使軍器、則多大月長鎗、間亦有用新式鎗械者、勇猛之氣、足令敵人喪膽、

▲抗捐　大刀會在直豫邊界最多、反抗一切苛捐雜稅、天門會中人尤驍勇、盤踞山中、大都在直晉交界、則田租亦不納矣、

▲發威　去年褚玉璞處死一大刀會中之隊長、大刀會羣情憤激、聚衆圍大名、斷絕交通、城中有出者、卽被殺死、他處有貨物運往、悉扣留、相持月餘、兩軍傷亡甚多、故奉直軍視大刀會爲勁敵、今歲春、楊君隨測量隊至順德府之商邱縣等處測量、至和尙村、正在野地工作、突遇大刀會五六人、已服符、故面色發青、盛氣虎虎、皆赤膊、手持大刀、刀光霍霍、使人心慄、圍楊君而言曰、汝儕白蓮教中人、來此破我法乎、速去休、楊君知其誤會、遂婉言解釋、謂來此測量河道、興水利、益農田、楊君語猶未畢、一大漢努目揚眉叱曰、勿得巧言欺人、吾儕力田自食、汝儕反來踐踏田禾、天下豈有好人肯出其財、勞其力、以利他人之田者、汝儕殆欲來破壞我大刀會耳、斷不令奸人汚此土、勢洶洶欲用武、斯時又有披長衫而未鈕扣者兩人奔至、面色稍和、似未服符、遂曰、請子速出吾村、毋多言、不爾幸勿怪無禮也、楊君不得已、默然而退、後聞人言大刀會疑測量隊爲白蓮教人、來此破法、謀不利於會徒者、蓋測量隊長某、信神佛、好慈善、曾出資在鄰近某山修理廟宇、辦公處卽設廟內、大刀會中人遂疑爲設壇拜神、又測量隊員每於夜間觀北斗星以定方向、而會中人以爲拜斗、尤可奇者、測量隊所到處、適有婦女髮髻、不翼而飛、遂傳有紙人豆兵、暗佈陣勢、以殲滅村人、故愈形仇視、下椿之處、謂有紙人豆兵暗埋於下、雖極力辯白、願發椿查驗、而會中人謂木椿拔出後、紙人卽化去、該隊乃退去矣、

詩壇

玉裁出示夜游八里台詩兩首依韻奉和並柬愼伯　（桂從周）

到此塵襟爽、詩人醉眼醒、夜游忘遠近、歌嘯入高冥、月冷蘆搖白、舟行岸送青、驚心孤雁唳、現在客中聽、

一棹烟波裏、桃源避世人、同看今夜月、遙憶故鄉蒓、雲散天如拭、風清水定神、市燈星斗接、的皪照城闉、

讀西晉史感賦一律　（前人）

羊車放恣宮中樂、誰念青衣送酒時、崇尙虛無禮義蔑、自相殘殺弟兄離、江河頓異淚頻雪、夷狄雜居國更危、郭疏不行鑄大錯、縱梟元海也嫌遲、

戲贈席上諸妓　（手馥岑）

詩題畫壁唱旗亭、豪竹哀絲隔座聽、堪羨瑤池衆仙子、九天來伴老人星、

霓裳月扇綺羅天、霧眼迷離劇自憐、紅袖兩行花萬朵、不知誰是藐姑仙、

詞壇

拂霓裳　和茀怡西苑望月用晏同叔韻　（蔡公湛）

問蒼天、淸輝千古幾回圓、吟箋展、樓臺如水散輕烟、松陰搖碎影、菊夢破繁絃、屋如船、喜高秋良夜似年年、

闌山歷偏、儘領略別離難、懷舊雨、幾時死底霈芳筵、鐘疎回暮靄、笛起却愁顏、兩相歡、共嬋娟、千里話樽前、

討賊記　（三十二）

不平鳴　（秦霞伊人著）

第五章

彼答曰否、不過一意見書耳、吾縱觀大勢、熟審時宜、竭吾學識之所及、畢生精力盡萃於此、該書內容、凡分數項、（一）促進統一、（二）制定憲法、（三）減縮軍備、（四）淸理債務、（五）財政公開、（六）振興實業、（七）普及敎育、（八）懲戒官吏、（九）開採礦山、（十）捐除苛稅、（十一）實行保護貿易政策、（十二）組織國際通信社、推廣郵船鐵路、以便交通興水利、築海岸以阜民財、設新式劇塲、以厲民氣、凡一切文明公益之事、罔不設施、然總其大要、無非本國法民治爲依歸、可謂救時當務之急、久安長治、舍此無由、吾擬登之報章、呈之政府、倘使言聽計從、則救國救民之道、可操左劵、黃正義曰、此不過憂時者之常談耳、曷足爲奇、雖然此事何可以息非、忞談將遭橫逆、予亦同懷是志久矣、乃在上者旣不肯大開言路、詎易採及芻蕘、雖云言論可以自由、但壓抑自由權之事、層見疊出、故寧甘藏拙、終不敢事、出自有權力者之口、則爲深謀遠慮、出自無勢位者之口、則爲干進希名、緘默稍有失言、然徒恃一紙空文、而欲令其怡然嘉納者、是亦恐終等於癡人說夢而已、陳答曰、是說誠然、吾當勉之、樂異待衆說畢、足恭而言曰、趙君之策、旣不能行、顧君之策、又不敢行、陳君之策、亦不可行、則愚有一得之愚、用敢仰塵淸聽、夫中國今日政治之窳敗、大抵由於貪官悍將所釀成、此人人所公認者也、然試思、官何以貪將何以悍、不脩其身也、（未完）

時人軼事

趙次老詳細事畧（三）　（譚）

次老調任晉藩、爲光緒二十八年五月、是年山西大旱、節逾之種、未見滴雨巡撫岑雲階（春萱）率闔城官員若求祈宿於龍王所者五日、斷屠己三日矣、迨次老日抵獲鹿、乃大雨傾盆、一連四天、直將趙送入太原、雨猶未止、晉民欣欣相告、論此雨係趙公帶來、非岑公禱天之力、於是對於新任布整、頗抱好感而岑殊難以爲情、然次老之否極泰來、則實以此次爲轉建、

趙公在晉藩司任內、未及二載、又調升湖南巡撫、抵湘之後、興利除弊、頗著政聲、總督張文襄（之洞）、謂爲善於理財、專章入告、彼時値庚子亂後、朝廷正在憂貧、於是又解其撫湘之任、調京任爲司農、趙入京後、乃一洗從前尙書之舊習、移入戶部衙門居住、司官吏役、令其與自已同室辦公、朝夕匪懈、奈因困於習慣、卒不果行、然中國之國家銀行、實由趙氏所手創也、

創立之時、爲戶部銀行、旋更名爲大淸銀行、卽今日之中國銀行、任事半載、國用漸充、趙以化私爲公、開源節流八字爲宗旨、冀各省亦次第就範、惜正値日俄大戰、奉天日危、將軍增瑞堂（祺）事急求去、廷議謂盛京重要、須急派能員前往、方免失總之憂、萬口喧騰、皆謂非張公不可、於是又解去司農之任、畀以盛京將軍、以與日俄相周旋、並淸理善後、次老於是離京赴奉、而戶部遂亦腐敗如初矣、趙抵盛京之後、枯骨滿地、戰馬盈郊、幾不知由何處措手、斯時黔撫史念祖、已被西后所罷斥、趙乃奏調史公偕往、從事於生聚教訓、休養安撫、強鄰竟善退、人民亦日漸安居、在任二年、除甃頓庶政之外、倘有餘公欵四百五十萬兩有奇、西后見奉省已轉危爲安、由貧入富、非向者可比、於是又調趙他往、而以奉天一缺、轉畀徐菊人（世昌）、並擴充將軍之事權、改爲東三省總督、而易唐少川陳簡墀周樹模爲巡撫、變更官制、大事擴充、而東三省之政治、又復轉入黑暗矣、是年適調南皮內周、入値樞垣、騰出兩湖一缺、遂以予趙、趙公抵武昌之後、席未暇煖、復又調任川督、蓋是年四先生爾豐、已署理川邊事務、駐節爐城、廷議謂兩趙係親手足、令次老督川、冀以收指臂之效、次公抵川督任後、未及二載徐菊人巳將奉天之公款用盡岌岌不支、狼狽去任、繼任者爲錫淸弼（良）、亦復一榻糊塗、奉天紳民、至是乃奔走號呼、運動趙公復任、朝廷旣悔其措置之謬、又鑒於民意之不可違、於是令趙季和繼任川督、仍令次老回東督原任、趙公二次督奉、時已宣統三年矣、春間接任、秋間革命軍興、奉天性質迥殊、強鄰伺隙、幸次老自始至終、出以鎮靜、地方迄無絲毫之動搖、直至臘月初間、宗社黨之重要人員、猶復紛紛東下、次老委曲應對、始終不令、（未完）

珠島情仇錄　（四十八）

長篇偵探小說

第六章　剛柔並濟

或則花陰樹下、仲其于思之頷、刺嬌之面之唇、小珠辱上加辱、愁上加愁、拒之則令伯爵疑、就之則拂自已意、與其拂已意、無如博伯爵歡、徐徐復圖大事、則嬌聲的的、玉影亭亭、含辛茹苦、作無恥事、伯爵欲香吻也、小珠以香吻惠之、伯爵欲慾念也、小珠以慾念償之、顚倒伯爵於無形、恒居珍珠島數星期、流連而忘返、小珠知其中美人毒也、更出其狐媚手段、淫於伯爵一人、伯爵心一馳、意一蕩、神一緩、遂無形中爲小珠之魔力所侵、小珠之魔力雖足以制伯爵、惟除閨房之事外、一概大事、罕有與小珠相告者、小珠得寸思尺、得尺思丈、乃以緩取術誘之、則日夕與伯爵取樂、醇酒美人、無斯勝槪、伯爵樂極、詩興勃然、顧其詩雖不甚佳、亦自謂爲生平得意之作、詩云、曉之日兮秋之陽、桃之艷兮梅之芳、情愛相生兮朝朝暮暮、美人憐我兮不愧南面王、詩旣成、朝夕詠唱、小珠故樂就之、贊許之、伯爵益復自得、在吻小珠、小珠親遞玉盞、惠以葡萄美酒一杯、伯爵一口吸盡之、摟麗子於懷而言曰、卿一心傾余、余一心傾卿、兩美旣合、久假不歸、願此後莫相猜忌、莫相忍諱、我之事、卽卿之事、卿之心、卽我之心、鎔鑄爲一爐、卿意將謂何、小珠乘此時機、欲得伯爵口供、以爲復仇地步、乃佯作愁容、雙眉不展、支頤而坐、狀至無賴、伯爵帶着幾分酒意、前、詢其所苦、小珠淒然欲泣、卽答、伯爵詢之再四、始言曰、無他、僕念及僕父矣、（未完）

銀兩聲明廣告

啟者本公司所分設南北省及外埠之各枝行均無權以本公司名義在外賒取貨物揭借欵項及與銀行錢號或莊立摺以銀兩往來等事因各枝行所有應沽之貨物統由香港總行供給而枝行日用所需亦俱發現欵交易之故也至於揭借欵項之簽押權祇有總行之馮君福田馮君偉成梁君應權三位執行而已否則一槪無效計枝行所有之圖章亦不過係收貨項現欵收貨項匯欵收貨項担保銀信及蓋發貨單所用而已實向來不設揭借銀兩之圖章也倘有以銀兩輕信各枝行無論其經手人爲該行之司事或平常夥伴俱屬個人之私交易槪與本公司無涉縱以本公司名義或蓋該枝行圖章立單揭借或担保等件均作無效遠有各埠之平常代理或總代理尤非本公司資本所做之生意如有與人銀兩轇轕則與本公司更無關繫爲此先登報聲明以免後論

香港廣生行有限公司總行啟

△雙妹老牌超等保髮水

此保髮香水潤皮固髮祛風養血無論男女常理髮之時灑少許於頭上自然生髮暢茂保髮養血且淸香撲鼻終日不散誠理髮中最上之品也

大號一元一　中號六角六　小號三角三

△雙妹老牌紫蘭爽身粉

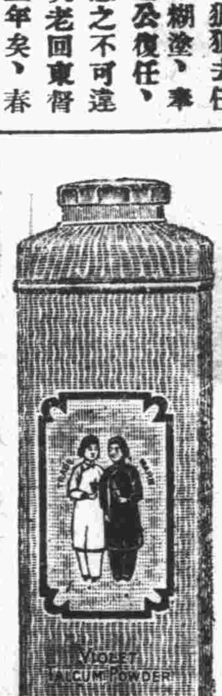

此粉質料幼潔淸香爽滑無論男女老幼日中常以此粉撲身塗面定能肌肉生凉淸爽愉快且當炎暑酷熱之時浴罷之際將此粉遍撲身體自無汗濕之氣倘有熱痱皮膚等患亦能從此消除誠衞生不可少之妙品也

每瓶五角

△雙妹老牌特別擦銅水

凡欲打抹銅床銅欄杆銅招牌及一切鉛銅錫錫等之器具令其原色翻新光潔可鑒者不可不常備雙妹老牌擦銅水一瓶用時先將瓶身搖動卽以軟布或絨塊蘸水向銅器擦之立見垢積全消黑色盡退再用干布拭抹潔淨便覺煥然一新光芒四射矣因此水純於鉛銅錫錫等物確有去積生光之功請試用之便知予言不謬也

大瓶四角四　小瓶二角八

天津　廣生行有限公司啓

小說

短篇小說 蔡氏

古人云、一飯之德不忘、睚眦之怨必報、夫一飯小恩也、睚眦小怨也、其恩怨分明、尙有如此、而况殺夫之仇乎、然婦人女子、稟性懦弱大都含垢忍辱、賫恨無窮、至於不避艱難、不畏危險、卒能磔刃於賊子之胸、以報其不共戴天之仇、於明末得蔡氏焉、蔡氏者、閩之漳浦人也、剛強有力、凛如冰霜、幼讀列女傳、知大義、非尋常裙釵者流、其夫張延祚、有俠性、抑強扶弱、義聲著鄉里、伉儷甚篤、會延祚有事適他方、鄰有輕薄兒、涎婦美、踰牆入寢處、欲求苟合、氏知之、潛伺戶內、待其入、飽以老拳、某哀懇、因赦之、且戒曰、人之所以異於禽獸者幾希、若個好男兒、何效此禽獸行耶、今姑赦汝、若不悛改、以後捉將官裏去、當暴而罪、鄰人抱頭鼠竄而去、其智勇如此、後延祚歸、悔及此事、輒不禁鼓掌也、時明社已屋、淸師長驅直下及閩、有無頼方祐者、糾烏合之衆、爲負嵎自固計、耳延祚名、躬詣漳浦訪之、與談天下事、勸延祚起兵助勢、苟富貴、不相忘、延祚曰、某一布衣、力不足以養三軍、勢不足以動天下、淸兵挾排山倒海之勢、銳氣方盛、若欲以區區數千小卒、與之抵抗、直如螳臂當車、不崇朝而敗矣、子其相時機而行之、祐怒曰、而敢藐視我耶、膽小如鼷鼠草蛙、焉足以語大事、大丈夫當提三尺劍以定天下、若何挫吾銳氣爲、延祚亦怒曰、若無頼耳、妄想弄兵潢池、此狗彘之勇也、我欲起義、豈肯依汝等跳梁小醜乎、祐大怒、拔劍殺延祚、疾馳而去、氏聞噩耗、痛不欲生、初思懸樑自盡、繼見幼子牽衣而啼、因嘆曰、死者已矣、生者無依、豈可輕性命於鴻毛哉、遂不死、營葬畢、欲報夫仇、謀於族人、擬散財養死士、冀得荊聶之徒爲其助、族人膽怯、謂婦曰、汝一婦人、人力弱志微、焉能成事、且荊聶之徒、一時胡可得、今方祐擁兵虎視、掌生殺之權、苟與仇、是欲其速亡而自蹈覆轍也、爲今計、善撫遺孤、爲張氏留血脈、此言洩漏、恐吾族無噍類矣、婦忿然曰、得毋謂我弱女子無能耶、公等庸碌、各自爲計視頭顱如奇貨、獨不念泉下人飲恨無窮耶、雖然、有未亡人在、斷不能使賊子徼倖也、由是終日惘惘、以淚痕洗面、甚至觸物感舊、莫不涕零、常自言曰、蔡氏、而忘汝夫之仇乎、久之、形銷骨立、憔悴不堪、人皆哀之、不知其所以至此者、皆其寢苫枕戈之志、處心積慮之、謀所致也、後方祐移營漳浦、氏偵知之、購利刃一、朝夕霍霍磨之、光閃爍如電、(未完)

叢談

扶桑游展錄(張穉)

張君小樓與其女公子曼寫皆擅書畫、張君自三韓領事解職歸來、益淡仕進、近年在滬鬻畫自活、六月間與劉君海粟游日本、開書畫展覽會、頗得盛譽、茲覓得張君所記之游日梗概、亟爲讀者介紹之如左、

藝術叛徒約余作扶桑之游、余不游扶桑者二十年、叛徒之約、深足動吾游興、遂於六月十六日同乘上海丸東行、舟中邂逅駐滬日總領事矢田七郎氏、就之閑談、頗不寂寞、十七日上午抵長崎、由滬抵此、僅二十六時、十八日將抵神戶、船長及其船員索畫、余爲作山水花卉數幀、抵神戶後、即乘夜車赴東京、寓神田區仲猿樂町日華學會、春間胡適之博士游日、亦寓此也、東京大地震後、痕跡悉泯、街衢較前尤爲廣闊、建築房屋、高至七八層、頗爲壯觀、余等假東京朝日新聞五樓、作展覽會會場、七月二日開幕、贊助者皆知名士、東京美術學校校長正木直彥氏、革新派洋畫大家文化學院長石井柏亭氏、南畫第一流大家小室翠雲氏、第一流洋畫老前輩及南畫大家東京美術學校教授藤島二氏文展審查員及帝國美術院會員洋畫大家滿谷國四郎氏、洋畫及南畫大家中村不折氏、日本畫大家荒木十畝氏、文化局長岡部長景子爵、駐滬總領事矢田七三郎氏等數十人、會期前後十日、入場券收資參觀者約計萬人、聲譽藉甚、余竹石一幀、戲以懷素草書法寫之、頗爲小室翠雲氏賞鑒、開幕之日首先訂定、後爲日本漫畫大家岡本一平氏見之尤所稱許、荒木十畝氏以後至不得是幀爲憾、七月七日東京朝日新聞載有文化學院長石井柏亭氏之批評、此次展覽會之出品、中以余之丈二疋草書及葫蘆譽揚備至、一時欲得之者甚衆、蓋已爲前總理大臣淸浦奎吾子爵訂定矣、東京美術學校教授藤島武二氏、評余畫深得青藤神髓云云、小室翠雲氏、邀游箱根之湯本、宿其別墅、其別墅由一山洞而入、在長興山下、故名之曰長興山莊、莊內大地震後方有溫泉湧出、名之曰不老泉、昔者、箱根諸山、松枝密佈、終年作青綠色、震災後樹木未滋長處、山石豁露、皆作赭色、頗似西洋畫之設色、極饒美觀、記之以詩曰、箱根山色昔青蒼、今覺鮮明似靚妝、不老溫泉還一試、新開洞府足徜徉、蓋紀實也、別墅之後、不數十武、爲箱根總流所歸處、有著名之瀑布、名曰玉簾瀧、復乘飛車游蘆之湖、湖在山巔、高二千九百尺、湖水酷寒、不能養魚、人之游泳者、每以心臟麻痺而死、湖中水平如鏡時、有富士山之倒影可觀、是日陰霾不開、凉風習習、波紋時起、竟無眼福見此倒影、惟在箱柴道中陰雲忽開、日光一現、富士山白雪盈頭、偶露其半而而已、七月二十日回滬寓、聊志游日梗概如是、

瀛談

華裝表演大會轟動紐約全城(徐公達)

這段事情、是友人袁君告訴我的、他也是聽他最近紐約回來的表妹講的、

紐約有一部份婦女、近忽同聲讚羨華裝的舒適和美觀、而竭力提倡穿着、沒有多時、居然轟動全都、華起穿試、現在熱鬧的街衢中、穿着華裝的女子、觸目皆是、而且一個個爭奇門新、趾高氣揚、那些未入流的婦女、不免相形見拙、講到這次的提倡、所以能收如是的效果、大半由於那天的一個表演會、表演什麼、當然是華裝了、現把該會的情形、記在下面、

宣言書上的妙喻 此會係三位剛從上海返國的女子發起的、宣言發佈後、表同情而願參加的、共計三百餘人、宣言書上、大致說人們的慾望、無限制的、譬如同是一塊麵包、這一塊普通的、—沒有餡的、那一塊是牛肉餡的、當然取有餡的吃、倘若同時又來一塊餡較精美的、那末就要舍而就彼了、近年來我們的服裝、經過幾度改革、漸臻完美、正如由普通麵包入了牛肉麵包的時期、但是我們『發起人自稱』此次僑華以來、覺得中國婦女的服裝、正像一塊超勝牛肉餡的麵包、那麼我們當然要垂涎於彼了、

奇特的廣告 開會的那天、各大報紙都刋着一段奇特的廣告、『中國的麵包、滋味要比本國所售的超勝幾倍、最近運到若干噸、陳列在某處、請你們前去嘗試、但專招待女界、』惟新聞記者、也得享此權利、『倘在美的中國女子惠然肯來、指導一切、尤所歡迎、』一般人都很詫異、以爲麵包一物、旣不是女子的專利品、爲什麼此次祗限女子得享權利、百般推索、莫明異相、而一般女子、聞訊前往、冀快朶頤的、絡繹於途、

葫蘆打破 到會的人、如此踴躍、便把寬大的會場、擠塞得水洩不通、來賓聽主席的報告、知道這次是開華裝表演會、並不是眞的請來吃中國麵包、才回憶到那天宣言書上所引的譬喻、不禁啞然、

表演情形 銀角一鳴、繡帷乍展、悠揚的樂聲中、各表演員御着異樣特式的華裝、娜娜而出、做出種種的動作來、表示服裝的美和舒泰、更迭表演、花樣翻新、共分四幕、(春夏秋冬四季)每幕終、由發起人縷述優點的所在、很受台下歡迎、表演畢、殿以各會員及來賓演說、都是讚美華裝之詞、茶點散會、翌日、中華百貨商店裏所有的華裝、脫售一空、一般投機的衣服肆主人、聞此消息、紛紛裁製華裝、果然沒一家門首、不車水馬龍、利市三倍、

瑣談

聞雷語(明道)

入秋以來、時有雷雨、殷其雷在南山之陽、旣聞虺虺之聲、乃援筆作瑣談、在昔神道設教、雷一名天鼓、所以震耀天威、推車則有阿香神女、豕首鱗身、張其兩翅者、則有雷公、電光若火球之飛舞、則有閃電娘娘、形之畫像、使人懍懍、今則科學昌明、雖時父老相傳、言之鑿鑿者、說爲神話矣、然穀梁傳云、陰陽相薄、感而爲雷、激而爲霆、師曠經亦有雌雷雄雷之說、起世經則云、有三因緣相觸、故雷聲空中、有音聲出、一雲中風界與地界相觸著、二於雲中風界與彼水界相觸著、故卽便聲出、譬如樹枝相摩、卽有火出、此亦是、然則古人於陰陽電化合之理、亦微有所知矣、而雷殛之覺、又未可盡斥其妄、以我所聞者殊足奇也、

嘗憶余在幼時、某日之晨、方欲挾書赴校、忽陰雲四合、天地晦冥、室中須燃燭、知有變異、陡見電火閃閃、若金蛇相逐、雷聲隆隆、使人震駭、頃之、聞霹靂一聲、羣皆失色、繼之以大雨滂沱、雨止雲散、晴日當空、下午鄰人傳言本城醋庫巷擊斃婆媳兩人、皆往觀焉、蓋有某姓家嗣其戚族之子承宗祧、適子之生身母貧甚、常來借貸、於是婆媳兩人頗厭之、頓生毒害之念、遂於某日邀請子之生身母來家盤桓、思於飯時下毒、命其心腹老嫗至某藥鋪購砒霜、紿言毒鼠、其時購砒不如今日之須蓋印章、預防意外、遂貿然與之、歸而下之魚中、使老嫗往邀、而天忽變矣、老嫗行至中途、電光繞其身、目爲之眩、心中惴然、乃折回、甫踐門閾、而霹靂下矣、老嫗幾爲驚倒、旣而入室、則婆媳兩人、一斃於樓上、一斃於樓下、皆爲雷所殛矣、羣以爲駭、嫗遂直白其事、衆又稱快、當電之發也、常向某藥鋪櫃上閃耀、如射火箭、衆皆心驚、互問有何事故、始知有砒購出、欲追回則無及矣、此事會傳遍蘇城也、

又於某日赤日麗空時、霹靂一聲、不知從何而來、微雨數點繼之、羣以爲異、則聞羊王廟中擊壞一晴落、妄相猜測、有言其中或有毒物倘逢天之怒、故命雷殛之、然而世之毒物甚多、何能一一擊之耶、

鄉人某甲來言其弟乙、嗜賭博、毀家財、常以非禮報母及妻、不啻一地痞也、某日母以瑣事、不承其意、乙擊之倒地、揚長而出、頃之、黑雲湧合、雷雨交作、乙方避雨樹下、忽有霹靂下降、乙驚而暈倒、良久甦醒、則頸上有焦黑之痕一圍、狀之微痛、竊以爲天之示警、而後此乙竟悔過爲善人、余以爲大樹本有電、與空中之電相磨擦、乙適在其下、故被殃及耳、

常熟某鄉一鄉婦、生一嬰孩、肥碩異常、一日婦方乳哺、忽起陣雨、有疾雷破空而至、婦大驚而倒、醒視嬰孩、已斃矣、而婦竟無恙、此中理亦難解者、

蘇人佞神佛、每屆六月、持雷齋素者殊多、六月素食、衛生之道也、殆初傳雷齋素者、借此以令民衆衛生歟、否則亦後人附會之也、信者謂雷齋素不能開去、恐觸神怒、又言辛天君値年、則是年雷電較多、辛卽封神榜上聞太師麾下之健將辛環也、

諸著

不該應歌(芝濤)

不該應、不該應、太太虔心拜觀音、菩薩面上千錢化、窮人求乞一文的不名、

不該應、不該應、身穿西裝號文明、心想發財無別法、燒香叩頭暗暗求神靈、

不該應、不該應、白髮皓齒娶小星、自己不能享艷福、弄到後來反套綠頭巾、

不該應、不該應、高唱平等頭腦新、還到家去如閻王、鞭打婢女幾乎送性命、

不該應、不該應、七尺男子像女性、頭髮梳得光滑滑、面塗白粉彷彿人妖精、

不該應、不該應、一般電影女明星、自己實在太卑鄙、時常鹹肉莊上去偶臨、

不該應、不該應、交涉之花用愛情、今日同着張三好、明朝又和李四結婚姻、

不該應、不該應、同胞兄弟嬌親、爲了一些家務事、互相訴訟直要到法庭、

不該應、不該應、堂堂閨閣女千金、時常瞞着爺娘面、同着小白臉去定私情、

不該應、不該應、軍閥黷武又窮兵、南北東西互相打、搶刼之外還要殺姦淫、

雜記

當車趣事(廖國芳)

某日下關試砲、居民誤爲開火、一時遷徙紛紛、滬寗車大有人滿之患、余適因事至滬、由神策門上車、乘客皆倉皇失措、渴望車來、而車乃故意遲遲其行、乘客越聚越多、站台上幾至不能容足、旋聞衆譁、曰車至矣、車至矣、於是乘客皆延頸伸臂、準備搶登、車旣入站、轉瞬而過、始知係特別快車、照例不停小站、於是乘大失望、又待半時許、始有普通車至、乘乃擁而上、婦女等力弱不勝、有焦急而哭者、亦有年青少女、情挑夫抱之、由車窗而入、窗高不可及、挑夫力托其股、被金枝玉葉之嬌娃、此時亦顧不得許多矣、

車既開、人心稍定、友某探首窓外、前車窓適有一艷裝少婦、亦探首而窺、友自後望之、脂粉香氣、隨風撲入鼻觀、友樂甚、呼余同來領略、語未畢、該婦忽唾、涎沫飛濺其面、乃大呼倒霉不置、

車行甚慢、路旁電杆、約三秒時始近、以比例測之、比快車須慢一半、我乃笑謂同車者曰、此車當是特別慢車、衆爲哄堂、

鄰座一少年、大打其瞌睡、首頗搖如臨風楊柳、其友戲以紙條撓其鼻孔、少年忽大嚔而醒、衆乃拍手大笑、

對座有一小妹、其旁有空位、余往就焉、同伴郭君、操語譏余、余漫應之曰、此余妹也、君何識焉、郭曰瀉(諧舍字音)幾時矣、惜車中不得十滴水、恐一瀉而不可制止也、

華南選手歡迎聲(江柳聲)

上海參加第八次遠東運動會者、爲中菲日三國選手、在運動場中一獻其健兒之身手、誰勝誰負、關係各個國家之榮光非淺、是以社會人士於未舉賽前、早已轟動一時、頗爲注意、我國方面、有華南全體選手、新由港粵廈到滬者、旅滬粵僑爲歡迎鼓勵起見、特聯合廣肇公所精武體育會粵僑商業聯合會旅滬廣東學校聯合會四團體、於二十六晚假座橫浜橋中央大會堂、開歡迎華南全體選手大會、並佐以精彩之餘興、實爲不易輕見之盛舉、予參與是會旣畢、與盡歸來、拉雜紀之、

喧闐一片之歡迎聲、萬頭攢動、人聲嘈雜之中、忽見二招待員領導選手入場、闔座鼓掌呼嘯之歡迎聲、亦隨之而起、見前導爲女選手約十人、次爲男選手約二十餘人、分兩人爲一排、並列排齊、魚貫而入、此羣男女選手體極剛強、精神抖擻、一望而知爲精壯勇猛之健兒、吾人欽佩生敬之心、油然而生、繼又分批入場多人、皆粵中之選手代表、統計先後入場者、男有四十餘人之多、待一一上臺答謝時、賓衆之鼓掌聲、與蹬足聲、一時大作、

廣東遺囑及開會辭、主席盧煒昌君、所讀之總理遺囑、及致開會詞、均操粵語、在會場中之來賓、有十之八九、皆粵籍、聆其所云、僉鼓掌稱善、獨予則不諳其語、誠如山東人之吃麥冬也、

倘武精神之男女精武團、餘興節目中、有精武體育會之男女班國技、先爲女子部之表演、分六人一排、年齡均有雙十左右、髮短衣整、靑衫黑裙、與白運動鞋、裝飾整潔、表演老練、且各人之手法步伐、均齊而不亂、與清脆之絃樂、一一合拍、難能可貴、次爲男子班

(尙有閒話筆記)

(轉載第十二頁)

內外大小方脈 推拿急慢驚風 針灸危險大症

女醫士趙玉嵐專門 婦女科 小兒科

包診婦女多年不孕及一切疑難大症秘製神效丸散膏丹

移寓法界光明社西恒和西里四十八號趙氏醫寓便是

李同益呢絨莊

(法界梨棧電話南局一七三號)

:八週紀念:

與惠顧諸君通好消息

敬啓者敝號在梨棧開幕營業以來荏苒光陰八載于茲每値夏歷八月二十八日爲敝號紀念開幕吉期特舉行大放盤一次藉以酬謝主顧今年此期又到仍舊循規減價期於是日起至九月二十八日止各貨一律九扣此外並設剔莊部陳列花色之新艷價格之低廉決無虛僞造作之詞佳會不易欲購從速是荷

此白

先施 兎牌

馳名雪花香

如雪之白 如花之香

養顏潤色 雪花之王

每瓶四毛四分 中瓶二角八分 小瓶一毛七分

天津分莊東馬路 電話總局四三九九

北京分莊西河沿 電話南局三六四九

全國洋廣貨店均有發售

新大愛國香煙大贈獎

▲注意煙包可得大洋一百元

▲五十個空包換一張 ▲五個空包換一條

本公司新出大愛國香煙久已風行南北現大加改良煙質提高價仍公道茲爲酬答 惠顧諸君起見特舉行大贈獎每本煙硬皮空包五十個可換獎券一張(共十條)硬皮空包五個可換獎券一條(大愛國軟皮空包不換)獎額一萬號每號十條爲一全張頭獎可得價値一百元金鐲一副小獎二百號每號全張可得本煙二十包旣吸好烟又獲大獎誠難得之機會焉俟本券贈足一萬號在北京臨時指定地點開獎並登報聲明

獎品列左

頭獎一張得金手鐲一副値洋一百元每條洋十元

二獎一張得自行車一輛値洋五十元每條洋五元

三獎一張得金耳挖一支値洋十五元每條洋一元五角

四獎一張得金戒指一只値洋十元每條一元

五獎四張每張手表一只値洋五元每條五毛

六獎二百張每張得本烟二十小包値洋一元每條本煙二小包値洋一毛

京津南洋兄弟煙草公司

、先練拳術、繼習武器、手足敏捷、技術諳熟、另有一白髮老翁、年逾花甲、亦出演壽星拳一套、頗見老練、博得采聲不少、

萬衆歡迎之大葡萄仙子、中華歌舞學校之大葡萄仙子一歌舞劇、前曾數度於百星大戲院開演、成績優美、聲譽雀起、此次旅滬粵僑四團體、開歡迎華南選大會、又情商於黎錦暉君、當蒙黎君首肯、並令其掌珠明暉女士、亦加入表演、明暉女士飾葡萄仙子、明暉皓齒、短髮幅鬏、尙不失小妹妹之本色、上身服極短之翠綠色背心、下身則圍紫薔絲形短裙、足穿銀色水鑽舞鞋、盡態極妍、外貌飾雪花雨點太陽春風露珠者、錦燦珠圍、花枝照展、飾喜鵲甲蟲山洋兔子白頭翁者、一歌一舞、亦均賞心悅耳、另有飾太子之哥哥妹妹、並皆美妙、妹妹爲一四五齡之小女郎所飾、服旗袍馬夾、此乃眞正之小妹妹也、

閒話

有家歸不得歌 (樓雪)

世間何事最堪惻、惻莫惻於有家歸不得、連年擾攘南與北、金華從未罹鋒鏑、我住金華三十春、去年忽作滬上客、臘尾年頭鄉思生、滿擬一回見妻室、誰知富春江上水、偏於此時怒濤澎湃如沸溢、一片心旌行復回、此身詎敢投虎穴、嗟爾龍蛇鬬大陸、連年展轉無休息、北方戰罷復南方、一如水銀瀉地無孔而勿入、水無舟楫陸無車、累得吾儕小民欲歸不得歸、欲出不得出、掠財害命卽豺狼、何必張牙舞爪吮人血、邇來英國樓船橫海外、曷不停此內訌對外歡、又聞美人提議上海劃爲中立區、曷不早化干戈爲玉帛、爭致外人起干涉、嗟乎民不民兮國不國、大好河山任分裂、安得遙天陡起黑罡風、橫掃滿地貔貅無蹤跡、到那時歸者可歸出者出、修途坦蕩無阻隔、我也搖搖擺擺回鄉邑、內子迎門笑復泣、相與共枕連床徹夜訴闊別、再不要痴思夢想倩彼塡橋鵲、

世界不安之十大原因 (陳嗣龍)

(一)生殖率大於死亡率、
(二)建設難而破壞易、
(三)生活程度日高而謀生日艱、
(四)被壓迫者時思反抗、
(五)強權卽是公理
(六)野心家者陰謀 家時施技倆、
(七)假善以行惡、假公以濟私、
(八)民族之進化不齊、
(九)各地之產物不等、
(十)人心之險詐倍昔、

嶺海逸聞筆記 (四十一) 初集

至山中、伏叢莽、或溝澗旁傳毒於矢、見賊輒射殺之、前後殺場甚夥、賊不知所從來皆訝之、方提督及控於淡水血乳源繼陷、生日夜不遑寢食、惟賊人竟未爲兵截、及事平、弓爲兵截生於猶得之、遂失、生不食而死、兵愛其弓、力曳之、弓忽折、觸一人斷頸、衆兵皆異之、深以寶弓被抗爲惋惜、事聞於方提督、治以誤殺罪、

醉眠山人曰、物之得失有數、豈獨古弓爲然乎、世之患失者、當以定數爲般鑒可也

鴇中俠

天下容有不害人之娼、斷無不害之之鴇、以其賦性陰險、視爲人所固然、抑亦人所同然也、乃以予所聞、竟十步之外、則有芳草者、是不可不傳也、當省河穀埠全盛時、計畫舫之配置得宜、於繁華中、令人饒有雅趣、以總宜花舫爲最、鏡花次之、運通則自鄶以下矣、兩舫之娼業主、有短髮二嫦者、秦淮風月、盡屬儂家、可與石尉門珠、可與西川門錦、則其積聚已可知矣、語云、多財賈禍、在清白之家世且然、況屬娼戶、而被惡紳劣吏嫁害恣噬者、更僕難計也、時短髮二嫦得沈太史恩恤、授以護化鈴、始領得龍虎山之靈符、鬼不瞰室、鴇德之、其歲時伏臘、多所餽贈、太史悉却之、蓋不知鴇積聚之厚、故不忍其破耗也、既而太史捐館、富有遺資、所納之妾姬、多掌死牽牛意、於設帨外、僅懸一弧、獨子某甲承家、坐懸先業、以故恣情揮霍、凡泰樓楚館、無不耳其名、甲方妙齡、已贖三妓充下陳時短髮二嫦已歇業、聞而歎曰渠父待我厚、而未有以報也、今目擊其子散蕩、縱有銅山鑄幣、亦不難餓死鄧通、若不救之、胡以對死者、乃於各養女中擇其翹楚者、授之意曰、今我將汝送與某太史之子爲妾、入門之始、必寵專房、汝須善爲逢迎、誘與之賭、彼必負、負則飭之立回欠單、寫明月日、毋些毫疎忽也、並日貼其購珠石、打金飾、倘不允、則嬌啼以挾之、惟不可稍盜其貯款、每得一單據卽交我、到時自有用處也、女始不願、鴇曰、我家所以能團聚溫飽者、皆得其父某太史、如遂其子垂危不救、何以爲人、汝不去、我且死女無奈、如其言、於是由甲之賦

△金融一覽 九月廿二日

●股票 (信源溢報告)

中國銀行股票	三七五
交通銀行股票	三五五
鹽業銀行股票	一百一
金城銀行股票	一百
啟新洋灰公司老股票	三五
啟新洋灰公司新股票	五十
開灤礦務局股票	三百七
天津自來水股票	一〇八
北京大飯店股票	七十
久大精鹽股票	七十
中興煤礦股票	八十

●金市 (信源溢報告)

中法實業債券	一一二
五年公債大票	八二
七年長期公債大票	四七八
九年金融公債大票	六八
十年六釐公債大票	四八
十年七釐公債大票	四八
十一年八釐公債	九一
十四年八釐公債	六八
九六八釐公債	一七四五
賑災七釐公債	二五
特種鹽餘庫券	
直隸四次公債	
直隸省市政公債	
直隸五次灤礦担保	
直隸五次公債	
直隸興利公債	
十二年短期兌換券	一扣
十三年定期流通券	一扣
津浦鐵路支付券	六扣
京漢鐵路支付券	六扣
京綏鐵路支付券	四扣

●中外金市幣價 (正源報告)

申洋	七二四
電匯	五四
標金	三七二
足金	三六二
俄金鎊	一一二五
美金鎊	一〇九
英金鎊	一〇五
日金鎊	一〇九
美洋	二二
美票	二二二
俄洋	六五
香港票	一〇六
洋錢	六九
老頭票	七二四
輔幣	一三五
小洋	一〇八
奉票大票	一一七
銅元	三七二
千元光帖	
五百元光帖	
零光帖	

●匯兌 (九月二十三日) (外商報告)

▲國外 (銀行賣出行情)

倫敦電匯	二·七·六二五
倫敦匯票	二·七·六八七五
法國電匯	一六·三〇
美國電匯	六四
香港電匯	七六
日本電匯	七三
上海電匯	一〇五·〇五

(銀行買入行情)

倫敦四月期買	二·九·三七五
倫敦四月期賣出	二·九·六二五
法國四月期	
美國四月期買	六七
美國四月期賣出	六七·五
日本三十日期	七〇·五

▲國外

上海三日期	一〇五·七五
上海十日期	一〇五·九五
上海廿日期	一〇六·二五

各類小廣告

▲招租 英租界牆子河外三十三號路永和里新樓一所洋車房浴室男女廁所暖汽衛生等一切完美租價極廉十六號領看電話南局八六二

▲協順公司 今有法界新蓋住樓鋪房出租出售如合意者請至法界三十二號路一百三十五號本公司面議可也

▲招租 樓房八間及地窨子分租亦可另有本校課堂夜間招租(電燈傢具齊全)夜館之用最合

教英文 英界小白樓先農里廣德學校啟

樂園 天祥市場三層樓上電梯上下極爲方便 南北酒席 點心燒賣 各省名點 飽飲麵食 英法大菜 公司常餐 一元八角六角三種 中菜部 西菜部 電話南局二八二六

金菊園 利記飯莊 包辦中西酒席應時小賣雅座寬潔招待週到特聘著名厨師巧製各式時菜麵食魚生肉粥俱全 代售廣東林玉生丸 開設法租界中國旅館旁 電話南局七百九十號

▲麗章照像館 專照像片 精工放大 內照外照 極爲方便 照像材料 各種俱全 代客冲印 物美價廉 佈景優美 樣式新奇 交件敏捷 絕不遲延 法界新菜市西大安里對過 電話南局一九二五

廣興居廣告 本號開設天津 五十餘年專釀玫瑰露五加皮史國公各種露酒藥酒運往歐美南洋各埠行銷港粵申江一帶銷售極廉各界嘉許並蒙上海天津總商會陳列品展覽會審查證明確係醇醪之品頒給最優等獎章在案無任榮幸倘蒙各界光顧批發零沽或代經理無不格外歡迎並新認明本號商標雙獅爲記庶不致魚目混珠是爲至荷鋪設在英租界戈登路門牌三十三號

司蒂貝克牌最新式汽車 特色 美麗 堅固 耐久 舒通 穩快 華北獨家經理 天津雲龍汽車公司 地址舊德界中街十三號 電話南局三一三四

小食堂 泰康商場後門迤東 家常便飯 應時茶點 另備客飯每位大洋三角四

便宜居 長早肉粥 接包飯餐 改良中秋月餅 遠近馳名 上市了 法界四號路九號 借電話南局五四

宴賓樓飯莊 雅座週潔 招待週到 中西大菜 一概俱全 開設法界西開新新電影旁電話南局一千一百八十七號 電話南局一五一八

宴瓊林飯莊 雅座清潔 菜色良精 點菜隨意 招待週到 開設法界三號路同德里樓上 電話南局三一八五

德順永牛奶鋪 常售新鮮牛奶各種西式點心有益衛生精求潔淨內設雅座招待週到男女均可入座地方格外清淨定價無不公道如蒙惠顧請駕臨嘗試定知言之非謬也 開設在法租界馬家樓路東

專治白癜風 新發明不受疼不論遠年近日定期保好天津河北李公祠西牆油店胡同六號醫士張子良啟

霈記舊郵票社廣告 收售中外舊郵票及津京酒席條價值格外克己新由各國運到新奇舊郵票售價從廉另有袋票各國舊郵票一百種售大洋五角惠顧駕臨天津西門臉路東便是

▲▲芹甫學校招生 分法文 英文 漢文 打字 及銀行 簿記 寓東馬路東安市場後院 電話總局八五二 等班詳章函索即寄

天津當推首屈一指 六國大飯店 無雜亂的聲音 無車馬的喧嘩 無混濁的空氣 無擾客的惡習 有適口的美餐 有華貴的房間 有靈敏的茶房 有登輪的方便 法界領事衙門對過電話南局一三七九號

福祿林大飯店 開設法界廿七號路 電話(一二二四)(一五九七) 南局(二二一四)(二九二六)

仇源記打字機器號 本號精修各式打字機算數機號碼機唱機凡一切文具機均可修理認可保用次期交貨今由上海運到新式各種打字機出售 住址法租界天增里傍門牌四十一號 借用厚記電話一八六七

解決淨面問題 倘用普利易容變化膏爲何面受太陽曬黑及黃斑點等症膏靈有効價極從廉 普利藥房 英中街二五六號 電話南局四七四

克圖利洋行 印度綢緞莊 空前大競賣!! 貨高價廉 捷足先得 請來參觀 良機莫失 開設在大沽路與狄更生路轉角 門牌二十三號

熊牌牛乳之第一義 平安 服之其乳性平和質地純潔請來一試便知端的 法界大沽路九九號 獨家經理 有喊洋行 電話南局二四七

◀英商謙順洋行廣告▶

啟者本行現有最新式最賤之大小四輪電車及電自行車機件堅固行走甚速而省電油謹將各種價目例左即祈注意

計開

奧思登七座轎車原價洋七千元現售洋四千五百元

帕克第十一缸七座轎車原價洋一萬元現售洋三千元

提利克司五座廠車現售洋二千二百元

儲利琴廠車每四十英里祇需電油一加倫不論何種道路均能行走現售洋一千五百元

如蒙惠顧謹當格外歡迎

謙順洋行有限公司謹白

開設天津法租界大沽路電話南局一二一七

並有電自行車多種價亦甚賤即請速來敝行參觀可也此佈

◎三五牌香烟◎

STATE EXPRESS

ARDATH TOBACCO COMPANY, LTD., LONDON

555

VIRGINIA CIGARETTES

煙絲黃嫩氣味醇香 此烟每枝全用手工製造誠爲香烟中之珍品也

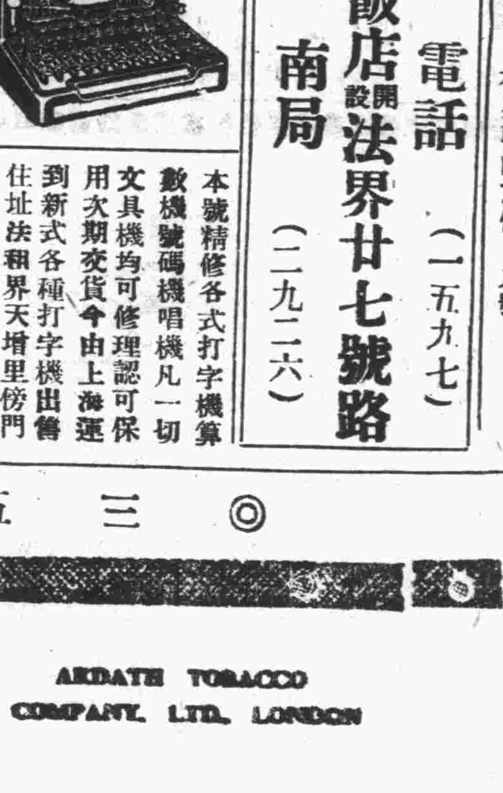

◎天津英界大昌和經理◎

工商銀行匯兌處廣告

(註册資本)五百萬元 (已收資本)一百五十萬元 (總行)香港 (分行)上海 漢口 廣州 (通匯地點)國內外各大商埠滬漢港粵匯兌尤爲便利廣東內地如香山四邑北鄉均能通匯數目無論多少均可設法派人送到 (營業時間)上午九時至十二時下午二時至四時星期六下午及星期日休息 地址 英租界廣東路東口第十二號 電話南局二八三七· 二六一零· 電報掛號(中文)五四三二(西文)kongshan